

แผนพัฒนาท้องถิ่น  
(พ.ศ. ๒๕๖๖ - ๒๕๗๐)  
ของเทศบาลตำบลบุญทัน อำเภอสุวรรณคูหา จังหวัดหนองบัวลำภู

ส่วนที่ ๑ สภาพทั่วไปและข้อมูลพื้นฐาน

๑. ด้านกายภาพ

๑.๑ ที่ตั้งของหมู่บ้านหรือชุมชนหรือตำบล

ตำบลบุญทันตั้งอยู่ในพื้นที่ป่าสงวนแห่งชาติ (ป่าแก่งลอย - นากลาง) ห่างจากอำเภอสุวรรณคูหา เป็นระยะทางประมาณ ๒๐ กิโลเมตร ห่างจากอำเภอเมือง ประมาณ ๗๐ กิโลเมตร

สำนักงานเทศบาลตำบลบุญทัน ตั้งอยู่เลขที่ ๓๑ หมู่ที่ ๔ บ้านสระแก้ว ตำบลบุญทัน อำเภอสุวรรณคูหา จังหวัดหนองบัวลำภู ซึ่งมีอาณาเขตติดต่อกับพื้นที่ใกล้เคียงดังนี้

ทิศเหนือ	มีอาณาเขตติดกับ	ตำบลบ้านหยวก	อำเภอน้ำโสม	จังหวัดอุดรธานี
ทิศใต้	มีอาณาเขตติดกับ	ตำบลดงสวรรค์	อำเภอนากลาง	จังหวัดหนองบัวลำภู
ทิศตะวันออก	มีอาณาเขตติดกับ	ตำบลบ้านโคก	อำเภอสุวรรณคูหา	จังหวัดหนองบัวลำภู
ทิศตะวันออกเฉียงเหนือ	มีอาณาเขตติดกับ	ตำบลดงมะไฟ	อำเภอสุวรรณคูหา	จังหวัดหนองบัวลำภู
ทิศตะวันตก	มีอาณาเขตติดกับ	ตำบลนาดอกคำ	อำเภอนาดัง	จังหวัดเลย

๑.๒ ลักษณะภูมิประเทศ

พื้นที่ในเขตเทศบาลตำบลบุญทันส่วนใหญ่เป็นที่ราบสูง มีภูเขาล้อมรอบ เป็นแหล่งต้นน้ำที่สำคัญ คือ ลำห้วยโซ่ ลำห้วยคะน่าน ลำห้วยไฮ ลำห้วยโหม่ง ลำห้วยบุญทัน มีอ่างเก็บน้ำลำห้วยโซ่ (อ่างเก็บน้ำตามแนวพระราชดำริของพระบาทสมเด็จพระเจ้าอยู่หัวฯ) อ่างเก็บน้ำห้วยไฮ อ่างเก็บน้ำคลองเจริญและอ่างเก็บน้ำวัดป่าภูเขิม

๑.๓ ลักษณะภูมิอากาศ

สภาพโดยทั่วไปจัดอยู่ในภูมิอากาศเย็นสบาย อากาศจะร้อนจัดประมาณ ๒ เดือน (มีนาคม - เมษายน) เนื่องจากพื้นที่มีภูเขาล้อมรอบ คือ เทือกเขาภูพานน้อย - ภูพานใหญ่ อากาศจะหนาวเย็นสบายในช่วงเดือน พฤศจิกายน - กุมภาพันธ์ ฤดูฝนจะเริ่มเดือน พฤษภาคม - ตุลาคม

๑.๔ ลักษณะของดิน

ลักษณะของดินในพื้นที่เป็นดินร่วน ดินเหนียว มีพื้นที่ราบสลับกับเนินเขา ดินเหมาะสำหรับการเกษตร

๑.๕ ลักษณะของแหล่งน้ำ

อ่างเก็บน้ำ ๔ แห่ง ได้แก่ อ่างเก็บน้ำห้วยโซ่ อ่างเก็บน้ำห้วยไฮ อ่างเก็บน้ำคลองเจริญ และอ่างเก็บน้ำวัดป่าภูเขิม

ฝายน้ำล้น ๕ แห่ง

สระน้ำสาธารณะ ๗ แห่ง

บ่อน้ำบาดาล ๘ แห่ง

๑.๖ ลักษณะของไม้และป่าไม้

เป็นพื้นที่ป่าต้นน้ำมีบางส่วนที่ยังคงความอุดมสมบูรณ์

## ๒. ด้านการเมือง/การปกครอง

### ๒.๑ เขตการปกครอง

ในเขตพื้นที่รับผิดชอบของเทศบาลตำบลบุญทัน มีจำนวนหมู่บ้านทั้งหมด ๙ หมู่บ้าน  
จำนวน ๑,๙๑๒ ครัวเรือน ประกอบด้วย

หมู่ที่ ๑ บ้านบุญทัน	นายบุญปอง จันดาแพง	เป็นผู้ใหญ่บ้าน	หมู่ที่ ๑
หมู่ที่ ๒ บ้านบุญทัน	นายสุขพล คณะวาปี	เป็นผู้ใหญ่บ้าน	หมู่ที่ ๒
หมู่ที่ ๓ บ้านน้ำโมง	นายสมพงษ์ แสงโพธิ์	เป็นผู้ใหญ่บ้าน	หมู่ที่ ๓
หมู่ที่ ๔ บ้านแสงอรุณ	นายวชิระ เนียมทา	กำนันตำบลบุญทัน	
หมู่ที่ ๕ บ้านคลองเจริญ	นางสาวพลพิศ ดาธรรม	เป็นผู้ใหญ่บ้าน	หมู่ที่ ๕
หมู่ที่ ๖ บ้านคลองเจริญ	นายบุญจันทร์ ตามจันทร์	เป็นผู้ใหญ่บ้าน	หมู่ที่ ๖
หมู่ที่ ๗ บ้านโคกนกพัฒนา	นายคำสิงห์ แผงสีพล	เป็นผู้ใหญ่บ้าน	หมู่ที่ ๗
หมู่ที่ ๘ บ้านโคกนกสาริกา	นายอุทัย พุโกล	เป็นผู้ใหญ่บ้าน	หมู่ที่ ๘
หมู่ที่ ๙ บ้านสระแก้ว	นายครรชิต ศรีอุตร	เป็นผู้ใหญ่บ้าน	หมู่ที่ ๙

### ๒.๒ การเลือกตั้ง

การเลือกตั้งในเขตเทศบาลตำบลบุญทัน แบ่งออกเป็น ๒ เขตเลือกตั้ง ดังนี้  
เขตเลือกตั้งที่ ๑ ได้แก่ หมู่ที่ ๑ หมู่ที่ ๓ หมู่ที่ ๔ หมู่ที่ ๕ หมู่ที่ ๙  
เขตเลือกตั้งที่ ๒ ได้แก่ หมู่ที่ ๒ หมู่ที่ ๖ หมู่ที่ ๗ หมู่ที่ ๘

## ๓. ประชากร

### ๓.๑ ข้อมูลเกี่ยวกับจำนวนประชากร

เพศชาย จำนวน ๖,๐๖๐ คน เพศหญิง จำนวน ๓,๐๑๘ คน รวมเป็น ๙,๐๗๘ คน  
จำนวนครัวเรือนทั้งสิ้น ๑,๙๑๒ ครัวเรือน

หมู่ที่	ปี ๒๕๖๒			ปี ๒๕๖๓			ปี ๒๕๖๔			(คาดการณ์) ปี ๒๕๖๕		
	ชาย	หญิง	รวม	ชาย	หญิง	รวม	ชาย	หญิง	รวม	ชาย	หญิง	รวม
หมู่ที่ ๑	๑๙๕	๒๐๓	๓๙๘	๑๙๗	๒๐๓	๔๐๐	๑๙๗	๒๐๓	๔๐๐	๑๙๕	๒๐๐	๓๙๕
หมู่ที่ ๒	๒๔๒	๒๕๑	๔๙๓	๒๔๖	๒๕๔	๕๐๐	๒๔๖	๒๕๔	๕๐๐	๒๔๙	๒๕๕	๕๐๔
หมู่ที่ ๓	๒๖๔	๒๔๙	๕๑๓	๒๗๒	๒๔๙	๕๒๑	๒๗๒	๒๔๙	๕๒๑	๒๖๗	๒๔๕	๕๑๒
หมู่ที่ ๔	๓๖๐	๓๖๘	๗๒๘	๓๕๐	๓๖๖	๗๑๖	๓๕๐	๓๖๖	๗๑๖	๓๕๒	๓๗๔	๗๒๖
หมู่ที่ ๕	๔๒๙	๔๐๙	๘๓๘	๔๒๖	๔๐๖	๘๓๒	๔๒๖	๔๐๖	๘๓๒	๔๒๐	๔๑๒	๘๓๒
หมู่ที่ ๖	๓๑๖	๓๔๕	๖๖๑	๓๒๕	๓๔๗	๖๗๒	๓๒๕	๓๔๗	๖๗๒	๓๒๒	๓๔๔	๖๖๖
หมู่ที่ ๗	๖๐๖	๕๕๕	๑,๑๖๑	๖๐๑	๕๕๙	๑,๑๕๐	๖๐๑	๕๕๙	๑,๑๕๐	๖๐๗	๕๕๕	๑,๑๖๑
หมู่ที่ ๘	๒๘๑	๒๘๓	๕๖๔	๒๘๒	๒๘๓	๕๖๕	๒๘๒	๒๘๓	๕๖๕	๒๘๕	๒๗๙	๕๖๔
หมู่ที่ ๙	๓๔๒	๓๔๖	๖๘๘	๓๔๐	๓๕๑	๖๙๑	๓๔๐	๓๕๑	๖๙๑	๓๔๖	๓๕๕	๗๐๑
รวม			๖,๐๔๐			๖,๐๔๗			๖,๐๔๗			๖,๐๖๐

ข้อมูล ณ เดือนสิงหาคม ๒๕๖๔

๓.๒ ช่วงอายุและจำนวนประชากร

ช่วงอายุ	จำนวนประชากร ปี ๒๕๖๒		
	ชาย	หญิง	รวม
๑ ปี - ๕ ปี	๒๐๖	๑๘๑	๓๘๗
๖ปี - ๑๒ ปี	๒๙๓	๒๘๖	๕๗๙
๑๓ ปี -๑๘ ปี	๒๕๗	๒๕๑	๕๐๘
๑๙ ปี -๒๕ ปี	๒๗๙	๓๐๒	๕๘๑
๒๖ ปี -๔๐ ปี	๗๒๖	๖๗๑	๑,๓๙๗
๔๑ ปี -๖๐ ปี	๘๘๖	๙๐๔	๑,๗๙๐
๖๑ ปี - ๘๐ ปี	๓๓๖	๓๖๕	๗๐๑
๘๑ ปี -๑๐๐ ปี	๕๓	๔๖	๙๙
๑๐๐ ปี ขึ้นไป		๑	๑
รวม	๓,๐๓๖	๓,๐๐๗	๖,๐๔๓

ข้อมูล ณ เดือนสิงหาคม ๒๕๖๔

๔. สภาพทางสังคม

๔.๑ การศึกษา

ในเขตเทศบาลตำบลบุญทันศูนย์บริการการศึกษาและสถานศึกษา ๘ แห่ง ดังนี้

ที่	ชื่อศูนย์/สถานศึกษา	ประเภท	สังกัด	จำนวนนักเรียน	จำนวนครู/ผดต.
๑	ศพด.วัดศิริทรงธรรม	ศูนย์พัฒนาเด็ก	ทต.บุญทัน	๖๒	๕
๒	ศพด.วัดสันติธรรม	ศูนย์พัฒนาเด็ก	ทต.บุญทัน	๔๐	๔
๓	ศพด.โคกนกสาริกา	ศูนย์พัฒนาเด็ก	ทต.บุญทัน	๔๖	๔
๔	ร.ร.บ้านบุญทัน	ประถมศึกษา	สพป.นภ. เขต ๒	๑๔๑	๑๐
๕	ร.ร.บ้านคลองเจริญ	ประถมศึกษา	สพป.นภ. เขต ๒	๑๗๙	๑๓
๖	ร.ร.บ้านโคกนกสาริกา	ประถมศึกษา	สพป.นภ. เขต ๒	๑๗๑	๒๑
๗	ร.ร.ภูซางใหญ่วิทยาคม	มัธยมศึกษา	สพม. เขต ๑๙	๑๕๕	๑๕
๘	ศูนย์บริการศึกษานอกระบบ	กศน.	กระทรวงศึกษาฯ	๙๘	๒

## ๔.๒ สาธารณสุข

ในเขตเทศบาลตำบลบุญทันมีสถานอนามัยหรือศูนย์บริการสาธารณสุขชุมชนหรือโรงพยาบาล ดังนี้

ที่	ชื่อสถานอนามัย/ศูนย์บริการสาธารณสุข	ที่ตั้ง	จำนวนบุคลากร
๑	โรงพยาบาลส่งเสริมสุขภาพตำบลบ้านบุญทัน	บ้านบุญทัน หมู่ที่ ๒ เขต ๑	๕
๒	โรงพยาบาลส่งเสริมสุขภาพบ้านโคกนกพัฒนา	บ้านโคกนกพัฒนา หมู่ที่ ๗ เขต ๒	๕
๓	กองทุนส่งเสริมหลักประกันสุขภาพระดับท้องถิ่น	เทศบาลตำบลบุญทัน	๒๐

ครัวเรือนในเขตเทศบาลตำบลบุญทันมีอัตราการมีส่วนร่วมที่ถูกสุขลักษณะ ๑๐๐ %

### ๔.๓ อาชญากรรม

ไม่มีประวัติอาชญากรรมในพื้นที่

### ๔.๔ ยาเสพติด

ตำบลบุญทัน มีพื้นที่ที่เชื่อมต่อของจังหวัดและมีพื้นที่ห่างไกล ทำให้เสี่ยงต่อการระบาดของยาเสพติด ซึ่งพบได้จากการตรวจจับของเจ้าหน้าที่ตำรวจภายในเขตตำบลบุญทัน พบทั้งผู้ค้าและผู้เสพยาเสพติด

### ๔.๕ การสังคมสงเคราะห์

ตำบลบุญทัน มีหน่วยงานที่ให้ความช่วยเหลือกับผู้พิการ ผู้สูงอายุ ผู้ด้อยโอกาส และผู้ยากไร้จากเทศบาลตำบลบุญทัน สำนักงานพัฒนาสังคม สถาบันพัฒนาองค์กรชุมชน สำนักงานกาชาดจังหวัดหนองบัวลำภู องค์การบริหารส่วนจังหวัดหนองบัวลำภู กองทุนฟื้นฟูสมรรถภาพที่จำเป็นต่อสุขภาพจังหวัดหนองบัวลำภู

## ๕. ระบบบริการพื้นฐาน

### ๕.๑ การคมนาคมขนส่ง

ถนนลาดยางเชื่อมระหว่างหมู่บ้านในเขตเทศบาล ๑ สาย

ถนนคอนกรีตภายในหมู่บ้าน มี ๒๑ สาย ดังนี้

๑) บ้านบุญทัน หมู่ที่ ๑	- สาย
๒) บ้านบุญทัน หมู่ที่ ๒	๑ สาย
๓) บ้านน้ำโมง หมู่ที่ ๓	๑ สาย
๔) บ้านแสงอรุณ หมู่ที่ ๔	๔ สาย
๕) บ้านคลองเจริญ หมู่ที่ ๕	๓ สาย
๖) บ้านคลองเจริญ หมู่ที่ ๖	๒ สาย
๗) บ้านโคกนกพัฒนา หมู่ที่ ๗	๑ สาย
๘) บ้านโคกสาลิกา หมู่ที่ ๘	๑ สาย
๙) บ้านสระแก้ว หมู่ที่ ๙	๘ สาย
๑๐) ถนนลูกรังเพื่อการเกษตร	๕๑ สาย

## ๕.๒ การไฟฟ้า

ไฟฟ้าแสงสว่างในครัวเรือน จำนวน ๙ หมู่บ้าน ครัวเรือนที่มีไฟฟ้าใช้  
จำนวน ๑,๘๕๗ ครัวเรือน ที่ไม่มีไฟฟ้าใช้เป็นครัวเรือนที่ขยายที่อยู่อาศัยออกจากชุมชนดั้งเดิม  
ไฟฟ้าแสงสว่างสาธารณะ ๒๐๐ จุด

## ๕.๓ การประปา

ระบบประปาหมู่บ้าน ๘ แห่ง

## ๕.๔ โทรศัพท์

ตู้โทรศัพท์สาธารณะ - แห่ง

## ๕.๕ ไปรษณีย์หรือการสื่อสารหรือการขนส่ง และวัสดุ ครุภัณฑ์

ที่ทำการไปรษณีย์ ๑ แห่ง (ที่ทำการอนุญาตเอกชน)

## ๖.๑ การเกษตร

## ๖. ระบบเศรษฐกิจ

ประชาชนส่วนใหญ่ทำการเกษตรเป็นหลัก ประกอบด้วย ยางพารา อ้อย มันสำปะหลัง  
ข้าวโพด เงาะ ลำไย ปลูกไผ่เลี้ยง ฝรั่งกิมจู

## ๖.๒ การประมง

-

## ๖.๓ การปศุสัตว์

ส่วนใหญ่จะเป็นการเลี้ยงสัตว์ควบคู่กับอาชีพหลัก ประกอบด้วย เลี้ยงหมู เลี้ยงไก่ไข่ เลี้ยงไก่  
พันธ์พื้นเมือง เลี้ยงเป็ด เลี้ยงปลา

## ๖.๔ การบริการ

มีปั้มน้ำมัน จำนวน ๓ แห่ง

มีโรงสีข้าว จำนวน ๕ แห่ง

## ๖.๕ การท่องเที่ยว

ในพื้นที่มีสถานที่ท่องเที่ยวที่น่าสนใจ ดังนี้ อ่างเก็บน้ำห้วยโซ่ (อ่างเก็บน้ำโคกนกฯ) มีทิวทัศน์ที่  
สวยงาม เป็นสถานที่น่าพักผ่อน สันเขาภูเขา จะมองเห็นทิวทัศน์ภูเขาสลับซับซ้อนสวยงาม

## ๖.๖ อุตสาหกรรม

ตำบลบุญทันไม่มีอุตสาหกรรมในพื้นที่

## ๖.๗ การพาณิชย์และกลุ่มอาชีพ

๑) กลุ่มเย็บผ้า	จำนวน ๑๒ กลุ่ม
๒) กลุ่มปลูกยางพารา	จำนวน ๓ กลุ่ม
๓) กองทุนสวัสดิการชุมชน	จำนวน ๑ กลุ่ม
๔) กลุ่มปลูกพืชและผักปลอดสารพิษ	จำนวน ๑ กลุ่ม
๕) กลุ่มจัดทำพลังงานชีวมวล	จำนวน ๑ กลุ่ม
๖) กลุ่มปลูกกาแฟ	จำนวน ๑ กลุ่ม
๗. กลุ่มปุ๋ยชีวภาพ	จำนวน ๑ กลุ่ม
๘. กลุ่มกัญชงกัญชา	จำนวน ๑ กลุ่ม

๗. เศรษฐกิจพอเพียงท้องถิ่น (ด้านการเกษตรและแหล่งน้ำ)

๗.๑ ข้อมูลพื้นฐานของหมู่บ้านหรือชุมชน

หมู่ที่	ชื่อหมู่บ้าน	จำนวนประชากรทั้งหมด	จำนวนครัวเรือน	พื้นที่ทั้งหมด
๑	บ้านบุญทัน	๓๙๔	๑๓๖	๓,๑๒๕
๒	บ้านบุญทัน	๕๐๔	๑๖๒	๖,๘๗๕
๓	น้ำโมง	๕๑๒	๑๔๘	๕,๐๐๐
๔	แสงอรุณ	๗๒๖	๒๒๔	๕,๐๐๐
๕	คลองเจริญ	๘๓๒	๒๖๒	๖,๒๕๐
๖	คลองเจริญ	๖๖๖	๑๙๖	๔,๓๗๕
๗	โคกนกพัฒนา	๑,๑๖๑	๓๘๓	๘,๑๒๕
๘	โคกนกสาลิกา	๕๖๔	๑๘๕	๖,๒๕๐
๙	สระแก้ว	๗๐๑	๒๑๖	๕,๐๐๐

๗.๒ ข้อมูลด้านการเกษตร

การทำนา เกษตรกรประกอบอาชีพการทำนาส่วนใหญ่ จะอยู่นอกเขตชลประทาน โดยมีเกษตรกรในพื้นที่ ทำนาปี จำนวน ๒๖๓ ครัวเรือน รวมจำนวน ๑,๘๒๘ ไร่ เฉลี่ยผลผลิต ๔๔๖ กิโลกรัมต่อไร่ ต้นทุนการผลิตเฉลี่ย ๔,๒๕๑ บาทต่อไร่ ราคาขายโดยเฉลี่ย ๗,๒๐๐ บาทต่อไร่

การทำสวน เกษตรกรประกอบอาชีพการทำสวน เช่น การทำสวนยางพารา กล้ายน้ำว่า เาะโรงเรียน ฝรั่งกิมจู ไข่เลี้ยง กาแฟ ลำไย และมะเขือเปราะ โดยมีเกษตรกรในพื้นที่ทำสวน จำนวน ๓๐๑ ครัวเรือน รวมจำนวน ๕,๑๙๑ ไร่ เฉลี่ยผลผลิต ๑,๘๖๙ กิโลกรัมต่อไร่ ต้นทุนการผลิตเฉลี่ย ๔,๙๐๑ บาทต่อไร่ ราคาขายโดยเฉลี่ย ๓๘,๘๗๙ บาทต่อไร่

การทำไร่ เกษตรกรประกอบอาชีพการทำไร่ เช่น ไร่อ้อย ไร่ข้าวโพด ไร่มันสำปะหลัง โดยมีเกษตรกรในพื้นที่ทำไร่ จำนวน ๓๑๐ ครัวเรือน รวมจำนวน ๒,๙๘๘ ไร่ เฉลี่ยผลผลิต ๒,๔๘๖ กิโลกรัมต่อไร่ ต้นทุนการผลิตเฉลี่ย ๔,๖๖๘ บาทต่อไร่ ราคาขายโดยเฉลี่ย ๙,๓๑๔ บาทต่อไร่

๗.๓ ข้อมูลด้านแหล่งน้ำทางการเกษตร

แหล่งน้ำธรรมชาติ ห้วยคณาน ห้วยโมง ห้วยโซ่ ห้วยไฮ

แหล่งน้ำที่มนุษย์สร้างขึ้น อ่างเก็บน้ำห้วยไฮ อ่างเก็บน้ำห้วยโซ่ อ่างเก็บน้ำบ้านบุญทัน อ่างเก็บน้ำบ้านคลองเจริญ อ่างเก็บน้ำวัดป่าภูเขิม

๗.๔ ข้อมูลด้านแหล่งน้ำกิน น้ำใช้ (หรือน้ำเพื่อการอุปโภค บริโภค) มีทั้งสิ้น ๘ จุด ดังนี้

๑. น้ำประปา หมู่ที่ ๑
๒. น้ำประปา หมู่ที่ ๔
๓. น้ำประปา หมู่ที่ ๙ แบบใช้น้ำผิวดิน
๔. น้ำประปา หมู่ที่ ๙ แบบใช้น้ำใต้ดิน
๕. น้ำประปา หมู่ที่ ๕
๖. น้ำประปา หมู่ที่ ๗

## ๘. ศาสนา ประเพณี วัฒนธรรม



### ๘.๑ การนับถือศาสนา

ประชาชนส่วนใหญ่นับถือศาสนาพุทธ

### ๘.๒ ประเพณีและงานประจำปี

ประชาชนในเขตพื้นที่เทศบาลตำบลบุญทันส่วนใหญ่นับถือศาสนาพุทธ ยึดขนบธรรมเนียมประเพณีแบบอีสานดั้งเดิมอยู่ คือ ฮีตสิบสอง คองสิบสี่ วัฒนธรรมประเพณีที่สำคัญและถือปฏิบัติให้เห็นเด่นชัดได้แก่

- ๑) ประเพณีการทำบุญทอดกฐิน ชาวบ้านในชุมชนจะร่วมกันจัดทำขึ้นหลังออกพรรษาแล้ว เพื่อถวายเครื่องกฐินให้แก่วัดที่อยู่ภายในเขตชุมชน
- ๒) ประเพณีบุญข้าวจี จัดทำหลังฤดูเก็บเกี่ยวแล้วเสร็จ ประมาณเดือนสาม หรือช่วงเดือนกุมภาพันธ์
- ๓) ประเพณีบุญมหาชาติ หรือภาษาถิ่นเรียกว่าบุญพระเวช จัดทำเดือนสี่ หรือช่วงเดือนมีนาคม
- ๔) ประเพณีสงกรานต์หรือวันขึ้นปีใหม่ของไทย จัดทำเดือนห้า หรือเดือนเมษายน
- ๕) ประเพณีบุญบั้งไฟ เป็นการบูชาองค์เทวดาหรือองค์เทพสิ่งศักดิ์สิทธิ์และสร้างขวัญกำลังใจแก่ชาวนาข้าวไร่ก่อนเข้าสู่ฤดูกาลเพาะปลูก จัดทำในเดือนหก หรือเดือนมิถุนายน
- ๖) ประเพณีวันเข้าพรรษา จะมีการถวายเทียนพรรษาทุกวัดในเขตเทศบาลตำบลบุญทัน
- ๗) ประเพณีวันออกพรรษา จะมีการทำบุญตักบาตรเทโว
- ๘) ประเพณีลอยกระทง จะมีการลอยกระทงและทำพิธีบูชาและขอโทษพระแม่คงคา ซึ่งบางปีก็จะมีการจัดงานประกวดนางนพมาศ จัดทำในเดือนสิบสองหรือช่วงเดือนพฤศจิกายน
- ๙) ประเพณีทำบุญตักบาตรในวันขึ้นปีใหม่ ซึ่งประชาชนจะร่วมกันทั้งตำบลและหมุนเวียนไปจัดทุกวัดที่อยู่ในเขตเทศบาลตำบลบุญทัน

### ๘.๓ ภูมิปัญญาท้องถิ่น ภาษาถิ่น

ประชาชนในพื้นที่มาจากหลากหลายจังหวัด ซึ่งจะแตกต่างกันในการออกเสียงของแต่ละพื้นที่ เช่น เลย อุบลราชธานี ฯลฯ

### ๘.๔ สินค้าพื้นเมืองและของที่ระลึก

ผลิตภัณฑ์จากน้ำผึ้งป่าภูซาง หน่อไม้ดองล่องป่าปูน กล้วยอบเนย กาแฟภูซาง เครื่องจักรสาน ออกจำหน่ายอย่างต่อเนื่องพร้อมพัฒนาและต่อยอดในรูปแบบต่างๆ

## ๙. ทรัพยากรธรรมชาติ

### ๙.๑ น้ำ

มีแหล่งต้นน้ำที่สำคัญ คือ ลำห้วยโซ่ ลำห้วยคะน่าน ลำห้วยไฮ ลำห้วยโมง ลำห้วยบุญทัน อ่างเก็บน้ำลำห้วยโซ่ (อ่างเก็บน้ำตามแนวพระราชดำริของพระบาทสมเด็จพระเจ้าอยู่หัวฯ) อ่างเก็บน้ำห้วยไฮ อ่างเก็บน้ำคลองเจริญและอ่างเก็บน้ำว่าป่าภูเขิม พื้นที่ส่วนใหญ่อยู่นอกเขตชลประทาน

### ๙.๒ ป่าไม้

มีป่าไม้ชุมชนในพื้นที่ หมู่ที่ ๙

### ๙.๓ ภูเขา

มีภูเขาล้อมรอบ คือเทือกเขาภูซางน้อย - ภูซางใหญ่

## ส่วนที่ ๒ ยุทธศาสตร์การพัฒนาองค์กรปกครองส่วนท้องถิ่น

### ๑ แผนยุทธศาสตร์ชาติ ๒๐ ปี

วิสัยทัศน์ ประเทศไทยมีความมั่นคง มั่งคั่ง ยั่งยืน เป็นประเทศพัฒนาแล้ว ตามปรัชญาของเศรษฐกิจพอเพียง หรือเป็นคติพจน์ประจำชาติว่า “มั่นคง มั่งคั่ง ยั่งยืน” ทั้งนี้วิสัยทัศน์ดังกล่าวจะต้องสนองต่อผลประโยชน์แห่งชาติ อันได้แก่การมีเอกราช อธิปไตย และบูรณภาพแห่งเขตอำนาจรัฐ การดำรงอยู่อย่างมั่นคง ยั่งยืนของสถาบันหลักของชาติ การดำรงอยู่อย่างมั่นคงของชาติและประชาชนจากภัยคุกคามทุกรูปแบบ การอยู่ร่วมกันในชาติอย่างสันติ สุขเป็นปึกแผ่นมีความมั่นคงทางสังคมท่ามกลางพหุสังคมและการมีเกียรติและศักดิ์ศรีของความ เป็นมนุษย์ ความเจริญเติบโตของชาติ ความเป็นธรรมและความยุติธรรมของประชาชน ความยั่งยืนของฐานทรัพยากรธรรมชาติสิ่งแวดล้อม ความมั่นคงทางพลังงานและอาหารความสามารถในการรักษาผลประโยชน์ของชาติภายใต้การเปลี่ยนแปลงของสถานะแวดล้อมระหว่างประเทศและการอยู่ร่วมกันอย่างสันติประสานสอดคล้องกัน ด้านความมั่นคงในประชาคมอาเซียนและประชาคมโลกอย่างมีเกียรติและศักดิ์ศรีไม่เป็นภาระของโลกและสามารถแก้วิกฤตประเทศที่มีศักยภาพทางเศรษฐกิจที่ด้อยกว่า

#### ๑) ความมั่นคง

๑.๑) การมีความมั่นคงปลอดภัย จากภัยและการเปลี่ยนแปลงทั้งภายในประเทศและภายนอกในทุกระดับทั้งระดับประเทศ สังคม ชุมชน ครัวเรือน และปัจเจกบุคคลและมีความมั่นคงในทุกมิติ ทั้งมิติเศรษฐกิจ สังคม สิ่งแวดล้อมและการเมือง

๑.๒) ประเทศ มีความมั่นคงในเอกราช และอธิปไตย มีสถาบันชาติ ศาสนา พระมหากษัตริย์ที่เข้มแข็ง เป็นศูนย์กลางและเป็นที่ยึดเหนี่ยวจิตใจประชาชน ระบบการเมืองที่มั่นคงเป็นกลไกที่นำไปสู่การบริหารประเทศที่ต่อเนื่องและโปร่งใสตามหลักธรรมาภิบาล

๑.๓) สังคมมีความปรองดองและความสามัคคี สามารถผนึกกำลังเพื่อพัฒนาประเทศชุมชน มีความเข้มแข็ง ครอบคลุม มีความอบอุ่น

๑.๔) ประชาชน มีความมั่นคงในชีวิต มีงานและรายได้ที่มั่นคงพอเพียงกับการดำรงชีวิตที่มีที่อยู่อาศัยและความปลอดภัยในชีวิต ทรัพย์สิน

๑.๕) ฐานทรัพยากรและสิ่งแวดล้อม มีความมั่นคงของอาหารพลังงานและน้ำ

#### ๒) ความมั่งคั่ง

๒.๑) ประเทศไทยมีการขยายตัวของเศรษฐกิจอย่างต่อเนื่อง ยกฐานะเป็นประเทศในกลุ่มประเทศรายได้สูงความเหลื่อมล้ำของการพัฒนาลดลง ประชากรได้รับผลประโยชน์จากการพัฒนาอย่างเท่าเทียมกันมากขึ้น

๒.๒) เศรษฐกิจมีความสามารถในการแข่งขันสูง สามารถสร้างรายได้ทั้งจากภายในและภายนอกประเทศสร้างฐานเศรษฐกิจและสังคมแห่งอนาคต และเป็นสุดสำคัญของการเชื่อมโยงในภูมิภาคทั้งการคมนาคมขนส่ง การผลิต การค้า การลงทุน และการทำธุรกิจ มีบทบาทสำคัญในระดับภูมิภาคและระดับโลก เกิดสายสัมพันธ์ทางเศรษฐกิจและการค้าอย่างมีพลัง



๒.๓) ความสมบูรณ์ในทุนที่จะสามารถสร้างการพัฒนาอย่างต่อเนื่อง ได้แก่ ทุนมนุษย์ ทุนทางปัญญา ทุนทางการเงิน ทุนที่เป็นเครื่องมือเครื่องจักร ทุนทางสังคม และทุนทรัพยากรธรรมชาติและสิ่งแวดล้อม

### ๓) ความยั่งยืน

๓.๑ การพัฒนาที่สามารถสร้างความเจริญ รายได้ และคุณภาพชีวิตของประชาชนให้เพิ่มขึ้นอย่างต่อเนื่อง ซึ่งเป็นการเจริญเติบโตของเศรษฐกิจที่ไม่ใช้ทรัพยากรธรรมชาติเกินพอดีไม่สร้างมลภาวะต่อสิ่งแวดล้อมจนเกินความสามารถในการรองรับและเยียวยาของระบบนิเวศน์

๓.๒ การผลิตและการบริโภคเป็นมิตรกับสิ่งแวดล้อม และสอดคล้องกับกฎระเบียบของประชาคมโลกซึ่งเป็นที่ยอมรับร่วมกัน ความอุดมสมบูรณ์ของทรัพยากรธรรมชาติและสิ่งแวดล้อมมีคุณภาพดีขึ้น คนมีความรับผิดชอบต่อสังคมมีความเอื้ออาทร เสียสละเพื่อผลประโยชน์ส่วนร่วม

๓.๓ มุ่งประโยชน์ส่วนร่วมอย่างยั่งยืน ให้ความสำคัญกับการมีส่วนร่วมของประชาชนทุกภาคส่วน เพื่อการพัฒนาในทุกระดับอย่างสมดุล มีเสถียรภาพ และยั่งยืน

๓.๔ ประชาชนทุกภาคส่วนในสังคม ยึดถือและปฏิบัติตามปรัชญาของเศรษฐกิจพอเพียง

### กรอบยุทธศาสตร์ ระยะ ๒๐ ปี พ.ศ.๒๕๖๐-๒๕๗๙

ยุทธศาสตร์ที่ ๑ ด้านความมั่นคง

ยุทธศาสตร์ที่ ๒ ด้านการสร้างความสามารถในการแข่งขัน

ยุทธศาสตร์ที่ ๓ ด้านการพัฒนาและเสริมสร้างศักยภาพคน

ยุทธศาสตร์ที่ ๔ ด้านการสร้างโอกาสความเสมอภาคและเท่าเทียมกันทางสังคม

ยุทธศาสตร์ที่ ๕ ด้านการสร้างการเติบโตบนคุณภาพชีวิตที่เป็นมิตรกับสิ่งแวดล้อม

ยุทธศาสตร์ที่ ๖ ด้านการปรับสมดุลและระบบการบริหารจัดการภาครัฐ

### ๒ แผนพัฒนาเศรษฐกิจและสังคมแห่งชาติ ฉบับที่ ๑๒

การจัดทำแผนพัฒนาสี่ปีของเทศบาลมีความสัมพันธ์และสอดคล้องกับแผนยุทธศาสตร์พัฒนาขององค์กรปกครองส่วนท้องถิ่น โดยแผนยุทธศาสตร์การพัฒนายจะต้องสอดคล้องกับแผนพัฒนาเศรษฐกิจและสังคมแห่งชาติ แต่ทั้งนี้ แผนพัฒนาเศรษฐกิจและสังคมแห่งชาติ ฉบับที่ ๑๑ (พ.ศ. ๒๕๕๕-๒๕๕๙) ได้สิ้นสุดลงและการจัดทำแผนพัฒนาเศรษฐกิจและสังคมแห่งชาติ ฉบับที่ ๑๒ อยู่ระหว่างการเสนอร่างแผนซึ่งได้กำหนดยุทธศาสตร์เอาไว้แล้ว ดังนี้

ยุทธศาสตร์ที่ ๑ การเสริมสร้างและพัฒนาศักยภาพทุนมนุษย์

ยุทธศาสตร์ที่ ๒ การสร้างความเป็นธรรมลดความเหลื่อมล้ำในสังคม

ยุทธศาสตร์ที่ ๓ การสร้างความเข้มแข็งทางเศรษฐกิจและแข่งขันได้อย่างยั่งยืน

ยุทธศาสตร์ที่ ๔ การเติบโตที่เป็นมิตรกับสิ่งแวดล้อมเพื่อพัฒนาอย่างยั่งยืน

ยุทธศาสตร์ที่ ๕ การเสริมสร้างความมั่นคงแห่งชาติเพื่อการพัฒนาประเทศสู่ความมั่งคั่งและยั่งยืน

ยุทธศาสตร์ที่ ๖ การบริหารจัดการในภาครัฐ การป้องกันการทุจริตประพฤตมิ ชอบและธรรมาภิบาลในสังคมไทย

ยุทธศาสตร์ที่ ๗ การพัฒนาโครงสร้างพื้นฐานและระบบโลจิสติกส์

ยุทธศาสตร์ที่ ๘ การพัฒนาวิทยาศาสตร์ เทคโนโลยี วิจัย และนวัตกรรม

**ยุทธศาสตร์ที่ ๙** การพัฒนาภาค เมือง และพื้นที่เศรษฐกิจ

**ยุทธศาสตร์ที่ ๑๐** ความร่วมมือระหว่างประเทศเพื่อการพัฒนา

### ๓ แผนพัฒนาภาค/แผนพัฒนากลุ่มจังหวัด/แผนพัฒนาจังหวัด

#### ๓.๑ ยุทธศาสตร์การพัฒนาภาคตะวันออกเฉียงเหนือ

##### ยุทธศาสตร์การพัฒนา

(๑) เพิ่มศักยภาพการแข่งขันด้านเศรษฐกิจ โดยการยกมาตรฐานและประสิทธิภาพการผลิต การเกษตร การพัฒนาศักยภาพการประกอบการด้านอุตสาหกรรม อุตสาหกรรมบริการและการท่องเที่ยว การตั้ง องค์การร่วมภาครัฐและเอกชนระดับพื้นที่เพื่อส่งเสริมอำนวยความสะดวกด้านการค้าการลงทุน และส่งเสริมความร่วมมือ ทางเศรษฐกิจกับประเทศเพื่อนบ้าน

(๒) สร้างคนให้มีคุณภาพ เพื่อพัฒนาคนให้มีสุขภาพดีทั้งร่างกาย จิตใจและสติปัญญา รอบรู้ เท่าทัน การเปลี่ยนแปลง สามารถดำรงชีพได้อย่างมีคุณภาพ

(๓) สร้างสังคมและเศรษฐกิจฐานรากให้เข้มแข็ง เพื่อสร้างความมั่นคงด้านอาหาร แก้ไขปัญหาความ ยากจน หนี้สิน และการออมของครัวเรือน มีสัมมาอาชีพที่มั่นคง สามารถพึ่งพาตนเองและดูแลครอบครัว ได้อย่าง อบอุ่น

(๔) พื้นฟูทรัพยากรธรรมชาติและสิ่งแวดล้อมให้สมบูรณ์ โดยเร่งอนุรักษ์และฟื้นฟูพื้นที่ป่าไม้ให้ได้ ๑๕.๙ ล้านไร่ หรือร้อยละ ๒๕ ของพื้นที่ภาค ป้องกันการรุกพื้นที่ชุ่มน้ำ พัฒนาแหล่งน้ำและระบบชลประทาน พื้นฟูดิน ยับยั้ง การแพร่กระจายดินเค็ม และเพิ่มประสิทธิภาพการจัดการโดยส่งเสริมทำเกษตรอินทรีย์

#### ๓.๒ ทิศทางการพัฒนากลุ่มจังหวัดและจังหวัด

(๑) กลุ่มภาคตะวันออกเฉียงเหนือตอนบน ๑ ประกอบด้วยอุดรธานี หนองคาย หนองบัวลำภู และ เลย เน้นการฟื้นฟูระบบนิเวศน์เพื่อรักษาสมดุลธรรมชาติ การปรับโครงสร้างการผลิตด้านการเกษตร การส่งเสริมการค้า การลงทุนและการท่องเที่ยวเชื่อมโยงกับประเทศเพื่อนบ้าน

(๒) กลุ่มภาคตะวันออกเฉียงเหนือตอนบน ๒ ประกอบด้วย สกลนคร นครพนม และมุกดาหาร เน้นให้ ความสำคัญกับความร่วมมือทางเศรษฐกิจกับประเทศเพื่อนบ้าน เพิ่มประสิทธิภาพการผลิตสินค้าการเกษตร ส่งเสริม พื้นที่ชลประทาน การทำปศุสัตว์โดยเฉพาะโคเนื้อ

(๓) กลุ่มภาคตะวันออกเฉียงเหนือตอนกลาง ประกอบด้วย ขอนแก่น กาฬสินธุ์ มหาสารคาม และ ร้อยเอ็ด เน้นการพัฒนาโครงสร้างพื้นฐานของเมืองรองรับการเป็นศูนย์กลางการค้าบริการ และการลงทุนของภาค การใช้ ประโยชน์พื้นที่ชลประทานให้เกิดประโยชน์สูงสุด การทำการเกษตรก้าวหน้า การเตรียมการรองรับ อุตสาหกรรม พลังงานทดแทน (Ethanol) ควบคู่กับการเพิ่มประสิทธิภาพการผลิต

(๔) กลุ่มภาคตะวันออกเฉียงเหนือตอนล่าง ๑ ประกอบด้วย นครราชสีมา ชัยภูมิ บุรีรัมย์ สุรินทร์ มุ่งเน้นการพัฒนาชลประทานให้เต็มศักยภาพ การเตรียมการรองรับอุตสาหกรรมพลังงานทดแทน (Ethanol) พัฒนาการท่องเที่ยวทั้งการท่องเที่ยวเชิงนิเวศน์และอารยธรรมขอมด้วยการสร้างคุณค่าเพิ่ม และพัฒนาเส้นทาง

(๕) กลุ่มภาคตะวันออกเฉียงเหนือตอนล่าง ๒ ประกอบด้วย อุบลราชธานี ศรีสะเกษ ยโสธร และ อำนาจเจริญ มุ่งเน้นการพัฒนาแหล่งน้ำ และระบบบริหารจัดการเพื่อแก้ไขปัญหาน้ำท่วมและขาดแคลนน้ำ การสร้าง งานและรายได้จากการท่องเที่ยวให้มากขึ้น

## โครงการที่สำคัญ (Flagship Project)

- (๑) โครงการผลิตข้าวหอมมะลิอินทรีย์ในทุ่งกุลาร้องไห้เพื่อการส่งออก
- (๒) โครงการพัฒนาเมืองมุกดาหารเป็นประตูอินโดจีน
- (๓) โครงการพัฒนาเส้นทางท่องเที่ยวอารยธรรมขอม
- (๔) โครงการจัดการผลิตเอทานอลในภาคอีสาน
- (๕) โครงการยกมาตรฐานการเรียนการสอนด้วยระบบศึกษาทางไกล
- (๖) โครงการเกษตรยั่งยืนเพื่อชุมชนเข้มแข็ง
- (๗) โครงการฟื้นฟูลุ่มน้ำชีตอนบนและลุ่มน้ำมูลตอนบนแบบบูรณาการเพื่อการผลิตที่ยั่งยืน

๓.๓ แผนพัฒนาจังหวัดหนองบัวลำภู ระยะ ๕ ปี ( พ.ศ. ๒๕๖๖ - ๒๕๗๐ ) ฉบับทบทวน พ.ศ.๒๕๖๔

### เป้าหมายการพัฒนา

หนองบัวลำภูเมืองน่าอยู่ น่าเที่ยว

### ตัวชี้วัดความสำเร็จตามเป้าหมายการพัฒนา

๑. พัฒนาเมืองหนองบัวลำภูให้เป็นเมืองน่าอยู่ ภายใต้คุณภาพชีวิตที่ดี ส่งเสริมภูมิปัญญา ประเพณี วัฒนธรรมและการจัดการทรัพยากรธรรมชาติและสิ่งแวดล้อมอย่างยั่งยืน
๒. ผลิตภัณฑ์มวลรวมจังหวัด (GPP) ขยายตัว ร้อยละ ๔ ต่อปี
๓. รายได้จากการท่องเที่ยวเพิ่มขึ้นร้อยละ ๑๐ ต่อปี

### พันธกิจ (Mission)

๑. พัฒนาศักยภาพคนตลอดช่วงชีวิต
๒. สร้างความมั่นคงทางเศรษฐกิจและสังคมให้คนทุกกลุ่มในสังคม
๓. การส่งเสริมและพัฒนาการท่องเที่ยวและบริการ
๔. การบริหารจัดการทรัพยากรธรรมชาติและสิ่งแวดล้อมอย่างยั่งยืน
๕. การเสริมสร้างความมั่นคงเพื่อความสงบสุข

### ประเด็นยุทธศาสตร์

๑. การพัฒนาคนและสังคมให้มีคุณภาพชีวิตที่ดี
๒. การส่งเสริมและเพิ่มมูลค่าสินค้าทางการเกษตร อุตสาหกรรม การค้า การลงทุน
๓. การส่งเสริมและพัฒนาการท่องเที่ยวและบริการ
๔. การบริหารจัดการทรัพยากรธรรมชาติและสิ่งแวดล้อมอย่างยั่งยืน
๕. การเสริมสร้างความมั่นคงเพื่อความสงบสุข

### ตัวชี้วัด (KPI) และค่าเป้าหมาย (Target)

#### การพัฒนาคนและสังคมให้มีคุณภาพชีวิตที่ดี

๑. คะแนนเฉลี่ยการทดสอบ O-net ระดับ ม.ปลาย เพิ่มขึ้นร้อยละ ๓ ต่อปี
๒. จำนวนปีการศึกษาเฉลี่ยของประชากร อายุ ๑๕ ปี ขึ้นไป เพิ่มขึ้น ๑ ปี
๓. อัตราการเข้าเรียนรวมระดับ ม.ปลายและอาชีวะเพิ่มขึ้นร้อยละ ๓ ต่อปี
๔. คริวเรือมีรายได้เพิ่มขึ้นร้อยละ ๑๒ ต่อปี
๕. แรงงานมีประกันสังคมเพิ่มขึ้น ร้อยละ ๑๒ ต่อปี

๖. ประชากรผู้พิการ/ผู้ด้อยโอกาสได้รับการดูแลช่วยเหลือจากภาครัฐ เพิ่มขึ้น ร้อยละ ๗๐
๗. อัตราการว่างงานลดลงร้อยละ ๑ ต่อปี
๘. ประชากรเป็นโรคที่ไม่ใช่โรคติดต่อ (NVD) (ต่อแสนประชากร) ลดลงร้อยละ ๐.๒๕ ต่อปี

#### **การส่งเสริมและเพิ่มมูลค่าสินค้าทางการเกษตร อุตสาหกรรม การค้า การลงทุน**

๑. ผลิตภัณฑ์มวลรวมจังหวัด (GDP) ขยายตัวเฉลี่ย ร้อยละ ๔ ต่อปี
๒. รายได้เฉลี่ยต่อหัวของประชากรขยายตัว ร้อยละ ๑๐ ต่อปี
๓. พื้นที่เกษตรอินทรีย์ที่เพิ่มขึ้นเป็น ๓๐,๐๐๐ ไร่
๔. พื้นที่ชลประทานเพิ่มขึ้นร้อยละ ๓ ต่อปี
๕. การใช้พลังงานทดแทนเพิ่มขึ้น ร้อยละ ๑๐ ต่อปี

#### **การส่งเสริมและพัฒนาการท่องเที่ยวและบริการ**

๑. รายได้จากการท่องเที่ยวเพิ่มขึ้นร้อยละ ๑๐ ต่อปี
๒. จำนวนนักท่องเที่ยวเพิ่มขึ้น ร้อยละ ๑๐ ต่อปี

#### **การบริหารจัดการทรัพยากรธรรมชาติและสิ่งแวดล้อมอย่างยั่งยืน**

๑. สัดส่วนพื้นที่ป่าไม้เพิ่มขึ้น ร้อยละ ๑ ต่อปี
๒. ปริมาณขยะลดลง ร้อยละ ๗ ต่อปี
๓. ดัชนีวัดคุณภาพน้ำดีขึ้นจากเกณฑ์มาตรฐานเฉลี่ย ร้อยละ ๑ ต่อปี

#### **การเสริมสร้างความมั่นคงเพื่อความสงบสุข**

๑. คดีชีวิต ร่างกาย เพศและคดีประทุษร้ายต่อทรัพย์ (ต่อประชากร) ลดลงร้อยละ ๒.๕ ต่อปี
๒. สัดส่วนคดียาเสพติด (ต่อแสนประชากร) ลดลง ร้อยละ ๑๐ ต่อปี
๓. อุบัติเหตุบนท้องถนน (ต่อแสนประชากร) ลดลงร้อยละ ๔ ต่อปี

#### กลยุทธ์ (Strategy)

##### **การพัฒนาคนและสังคมให้มีคุณภาพชีวิตที่ดี**

๑. สร้างโอกาสการศึกษาให้ประชาชนอย่างทั่วถึง และเร่งรัดยกระดับคุณภาพผู้เรียนสู่มาตรฐานสากล ( ๓R BC)
๒. ส่งเสริมและพัฒนาศักยภาพเด็กและเยาวชนด้วยกิจกรรมโครงการ TO BE NUMBER ONE
๓. พัฒนาศักยภาพของครัวเรือนและชุมชนในการประกอบสัมมาชีพตามแนวปรัชญาของเศรษฐกิจพอเพียง ( Sufficiency Economy) จนเป็นวิถีชีวิต (Way of Life)
๔. สร้างโอกาสการเข้าถึงระบบประกันสังคมและสวัสดิการสังคมของรัฐ
๕. สร้างภูมิคุ้มกันกับทางสังคมให้กับคนในสังคมทุกช่วงวัยและผู้พิการพัฒนาให้มีความเข้มแข็งตลอดชีวิต
๖. พัฒนาศักยภาพแรงงาน/ผู้ด้อยโอกาส/ผู้พิการให้มีอาชีพและมีรายได้
๗. ส่งเสริม ป้องกัน รักษาและฟื้นฟูสุขภาพประชาชน

## การส่งเสริมและเพิ่มมูลค่าสินค้าทางการเกษตร อุตสาหกรรม การค้า การลงทุน

๑. บริหารจัดการน้ำอย่างมีประสิทธิภาพ
๒. พัฒนาเกษตรปลอดภัยสู่เกษตรอินทรีย์อย่างเป็นระบบอย่างยั่งยืน
๓. พัฒนาศักยภาพและยกระดับผู้ผลิตผู้ประกอบการด้วยองค์ความรู้นวัตกรรมและส่งเสริมการตลาด
๔. ส่งเสริมการใช้พลังงานทดแทนเพื่อลดต้นทุนการผลิตภาคการเกษตร

## การส่งเสริมและพัฒนาการท่องเที่ยวและบริการ

๑. พัฒนาแหล่งท่องเที่ยวตามศักยภาพของพื้นที่
๒. ส่งเสริมประเพณีวัฒนธรรมภูมิปัญญา ท้องถิ่นของจังหวัด
๓. พัฒนาและยกระดับการบริหารจัดการการท่องเที่ยวให้ได้มาตรฐาน
๔. สร้างและพัฒนาผลิตภัณฑ์และบริการด้านการท่องเที่ยวที่สอดคล้องกับอัตลักษณ์ของพื้นที่
๕. ส่งเสริมประชาสัมพันธ์การตลาดด้านการท่องเที่ยว

## การบริหารจัดการทรัพยากรธรรมชาติและสิ่งแวดล้อมอย่างยั่งยืน

๑. อนุรักษ์และฟื้นฟูทรัพยากรธรรมชาติและสิ่งแวดล้อมอย่างมีส่วนร่วม
๒. อนุรักษ์และฟื้นฟูพื้นที่ป่าต้นน้ำและพื้นที่ลุ่มน้ำ
๓. บริหารจัดการขยะและน้ำเสียอย่างมีประสิทธิภาพ
๔. สร้างจิตสำนึกในการมีส่วนร่วมการบริหารจัดการทรัพยากรธรรมชาติและสิ่งแวดล้อม

## การเสริมสร้างความมั่นคงเพื่อความสงบสุข

๑. เสริมสร้างความมั่นคงและความสงบเรียบร้อย ปลอดภัยในชีวิตและทรัพย์สิน
๒. เสริมสร้างพลังทุกภาคส่วนในการป้องกันและแก้ไขปัญหาเสพติด
๓. รณรงค์ ป้องกันและแก้ไขอุบัติเหตุบนท้องถนน

## ๔. ยุทธศาสตร์องค์การบริหารส่วนจังหวัดหนองบัวลำภู

๑. ยุทธศาสตร์การพัฒนาด้านการพัฒนาคุณภาพชีวิตของประชาชนในท้องถิ่น
๒. ยุทธศาสตร์การพัฒนาการบริหารจัดการและอนุรักษ์ทรัพยากรธรรมชาติและสิ่งแวดล้อม
๓. ยุทธศาสตร์การพัฒนาด้านศิลปวัฒนธรรม จารีตประเพณี และภูมิปัญญาท้องถิ่น
๔. ยุทธศาสตร์การพัฒนาการส่งเสริมเศรษฐกิจชุมชนท้องถิ่นตามหลักปรัชญาเศรษฐกิจพอเพียง

## วิสัยทัศน์การพัฒนาของเทศบาลตำบลบุญทัน

“ เศรษฐกิจดี การศึกษาเด่น โครงสร้างพื้นฐานดี  
ประชาชนปลอดภัย ใส่ใจทรัพยากรและสิ่งแวดล้อม ”

## ยุทธศาสตร์การพัฒนาของเทศบาลตำบลบุญทัน

ประกอบด้วย ๖ ด้าน ดังนี้

### ๑. การพัฒนาด้านการส่งเสริมเศรษฐกิจชุมชนท้องถิ่นตามหลักปรัชญาเศรษฐกิจพอเพียง

- การจัดทำแผนแม่บทและส่งเสริมสนับสนุนการดำเนินงานขององค์กรชุมชนทุกระดับ
- พัฒนาและส่งเสริมอาชีพให้แก่กลุ่มอาชีพ ผลิตภัณฑ์ชุมชน และประชาชนทั่วไป
- พัฒนาและส่งเสริมคุณภาพและผลิตภัณฑ์ การบรรจุภัณฑ์ และการตลาดแกสินค้าที่

ผลิตในชุมชน

- ส่งเสริมและสนับสนุนอุตสาหกรรมในครอบครัวและหัตถกรรมไทย
- ส่งเสริมและสนับสนุนวิสาหกิจชุมชน
- สนับสนุนการจัดตั้งกลุ่มออมทรัพย์หรือการรวมกลุ่มในรูปแบบอื่นๆ
- การส่งเสริมเศรษฐกิจพอเพียง
- ส่งเสริมสนับสนุนศูนย์การเรียนรู้ชุมชน
- ส่งเสริมและพัฒนากาท่องเที่ยว
- ส่งเสริมและพัฒนากาท่องเที่ยว
- ส่งเสริมและสนับสนุนเทคโนโลยีด้านการเกษตร

### ๒. ยุทธศาสตร์การพัฒนาด้านการบริหารจัดการและอนุรักษ์ทรัพยากรธรรมชาติและสิ่งแวดล้อม

- ส่งเสริมการอนุรักษ์และฟื้นฟูทรัพยากรธรรมชาติ
- ส่งเสริมการจัดการสิ่งแวดล้อมชุมชนและมลพิษต่างๆ
- พัฒนาและดูแลที่สาธารณะเพื่อเป็นศูนย์สุขภาพชุมชน
- การพัฒนาแหล่งน้ำเพื่อการอุปโภค บริโภค และการเกษตร

### ๓. ยุทธศาสตร์การพัฒนาคุณภาพชีวิตของประชาชนในท้องถิ่น

- พัฒนาศูนย์ต่อสู้เพื่อเอาชนะยาเสพติด
- แนวทางส่งเสริมและสนับสนุนการจัดการศึกษา
- ส่งเสริมและพัฒนาสุขภาพอนามัย
- ส่งเสริมและสนับสนุนการกีฬาและนันทนาการ
- สงเคราะห์และพัฒนาคุณภาพชีวิตเด็ก เยาวชน สตรี คนชรา คนพิการ และผู้ด้อยโอกาส

### ๔. ยุทธศาสตร์การพัฒนาด้านการพัฒนาด้านศิลปวัฒนธรรม จารีตประเพณี และภูมิปัญญาท้องถิ่น

- ส่งเสริมพุทธศาสนา
- ส่งเสริมและสนับสนุนศิลปวัฒนธรรม ภูมิปัญญาท้องถิ่นชาวบ้าน
- ส่งเสริมการจัดกิจกรรมและงานบุญประเพณีและวันสำคัญต่างๆ

#### ๕. ยุทธศาสตร์การพัฒนาโครงสร้างพื้นฐาน

- การพัฒนาเส้นทางคมนาคม (ถนนลูกรัง คอนกรีต ลาดยาง รางระบายน้ำ ท่อลอดเหลี่ยม)
- การพัฒนาการบริการประปา
- การพัฒนาด้านไฟฟ้า
- การพัฒนาด้านสาธารณสุขสถาน (เมรุ ศาลาประชาคม ห้องน้ำสาธารณะ ฯลฯ)

#### ๖ .ยุทธศาสตร์การบริหารจัดการและการบริการสาธารณะ

- การพัฒนาและเพิ่มประสิทธิภาพในการบริหารงานของเทศบาล
- การพัฒนาบุคลากรของเทศบาล
- การพัฒนาและเพิ่มประสิทธิภาพในการบริการสาธารณะ
- การประยุกต์ใช้ข้อมูลเทคโนโลยีสารสนเทศเพื่อพิจารณาข้อพิพาททางการปกครอง

#### เป้าประสงค์

๑. เพื่อให้ประชาชนมีอาชีพ มีงานทำ มีรายได้ เพียงพอในการดำรงชีพ
๒. เพื่อรักษาฟื้นฟูสภาพป่าไม้และสิ่งแวดล้อมในชุมชนให้น่าอยู่
๓. เพื่อให้ประชาชนมีสุขภาพร่างกายที่แข็งแรง ปลอดภัย และมีคุณภาพชีวิตที่ดี
๔. ให้ประชาชนมีส่วนร่วมในการทำนุบำรุงพระพุทธศาสนา มีคุณธรรม จริยธรรม และได้อนุรักษ์ศิลปวัฒนธรรม ประเพณีและภูมิปัญญาท้องถิ่น
๕. เพื่อจัดให้มีการบำรุงรักษาถนน สะพาน ท่อลอดเหลี่ยม ท่อระบายน้ำเสีย ไฟฟ้า ประปา แหล่งน้ำไว้สำหรับอุปโภคบริโภคอย่างเพียงพอและได้มาตรฐานครอบคลุมทุกพื้นที่
๖. มีความพร้อมในการให้บริการประชาชน และบริหารงานตามหลักธรรมาภิบาล
๗. เพื่อพัฒนาแหล่งท่องเที่ยวในตำบลและให้เยาวชนได้เล่นกีฬามากขึ้น

๖.ความเชื่อมโยงของยุทธศาสตร์การพัฒนาจังหวัดกับยุทธศาสตร์การพัฒนาเทศบาล ตำบลบุญทัน (๒๕๖๖-๒๕๗๐)

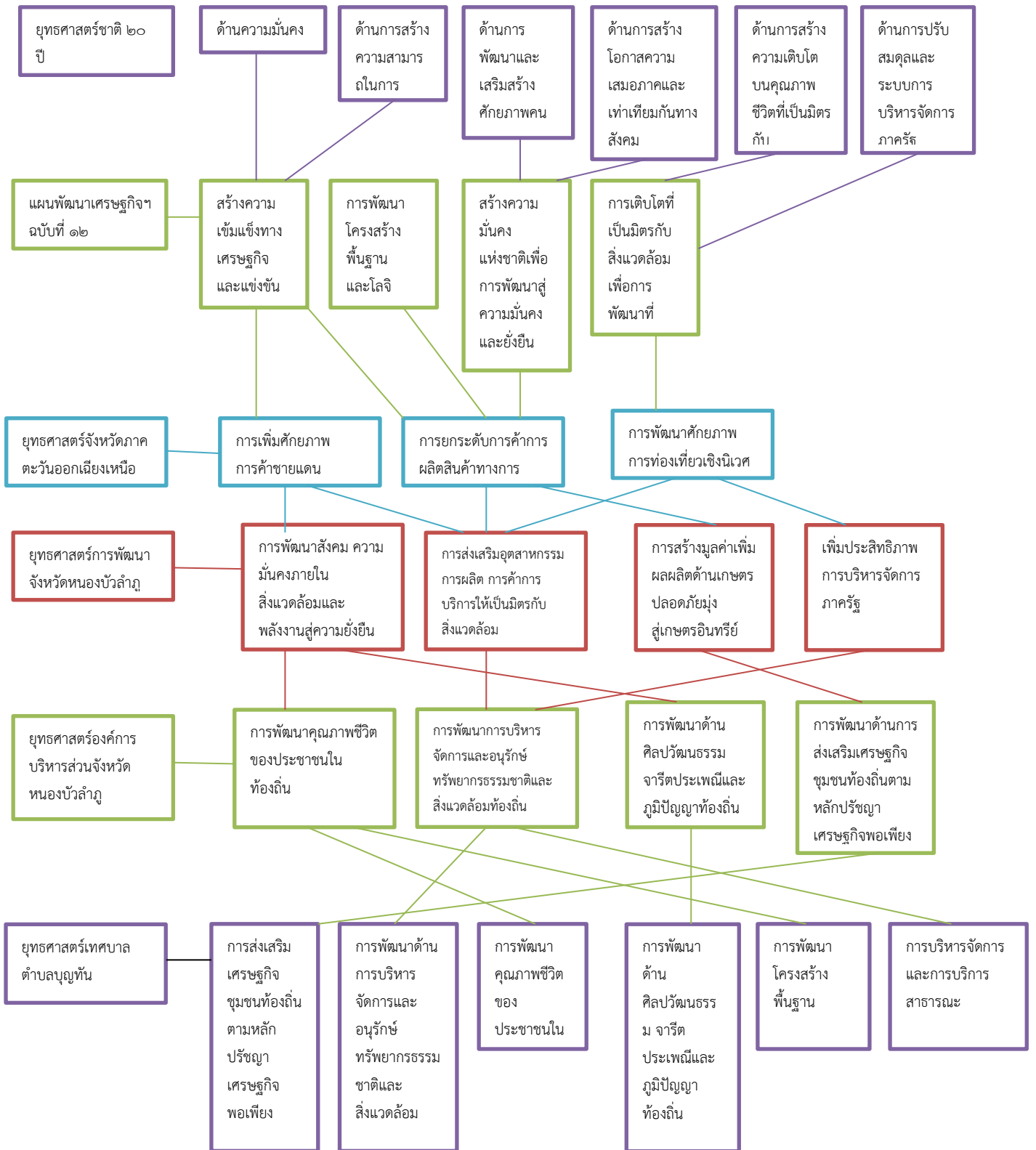



### ๓. การวิเคราะห์เพื่อพัฒนาท้องถิ่น

#### ๓.๑ การวิเคราะห์กรอบการจัดทำยุทธศาสตร์ขององค์กรปกครองส่วนท้องถิ่น

เทศบาลตำบลบุญทัน ได้จัดให้มีการประชาคมเพื่อรวบรวมความคิดเห็นในการพัฒนาท้องถิ่น ในการนี้ จึงได้นำข้อมูลต่างๆ ซึ่งผ่านการแสดงความคิดเห็นของประชาชน การสำรวจ/ออกพื้นที่ ข้อมูลความจำเป็นพื้นฐานและ ข้อมูลการจัดทำแผนชุมชนมาวิเคราะห์และสรุปปัญหาความต้องการของประชาชนได้ ดังนี้

ปัญหา	สภาพปัญหา/สาเหตุ
๑. ด้านการศึกษา	ขาดสื่อวัสดุอุปกรณ์การเรียนการสอน ครูภัณฑ์การศึกษาที่มีคุณภาพ
๒. ด้านเศรษฐกิจ	๑. ปัญหาความยากจน ค่าครองชีพที่สูงขึ้น ๒. การใช้สารเคมีในกระบวนการผลิตส่งผลต่อคุณภาพชีวิตของประชาชน ๓. ต้นทุนการผลิตสูง แต่ผลผลิตทางการเกษตรตกต่ำ ทำให้รายได้ไม่เพียงพอกับรายจ่าย ๔. ขาดการรวมกลุ่มของเกษตรกร ทำให้ถูกเอาเปรียบจากพ่อค้าคนกลาง ๕. ปัญหาพื้นที่การเกษตรจากภัยธรรมชาติ เช่น ภัยแล้ง ๖. เส้นทางขนส่งชำรุด เสียหาย ประชาชนไม่ได้รับความสะดวกในการสัญจรไปมา ๗. พื้นที่ในตำบลบุญทันส่วนใหญ่ไม่มีเอกสารสิทธิ์ ไม่สามารถแปลงสิทธิ์มาเป็นทุนได้
๓. ด้านสังคม	๑. ปัญหายาเสพติดในพื้นที่ ๒. ปัญหาครอบครัว สังคมไม่เข้มแข็ง
๔. ด้านสิ่งแวดล้อม	๑. ประชาชนขาดจิตสำนึกในการอนุรักษ์สิ่งแวดล้อม ๒. สภาพคูคลองตื้นเขิน ๓. ปัญหาเรื่องการบริหารจัดการขยะ
๕. ด้านการบริหารจัดการที่ดี	๑. ประชาชนไม่ให้ความสำคัญต่อการมีส่วนร่วมในการพัฒนาท้องถิ่น ๒. การประชาสัมพันธ์ของภาครัฐ การให้บริการประชาชนยังไม่ทั่วถึง ขาดการให้บริการเชิงรุก
๖. ด้านการบริการสาธารณะ	๑. ถนนชำรุดเสียหาย เป็นหลุมเป็นบ่อ ๒. ขาดงบประมาณในการขยายเขตไฟฟ้า ๓. น้ำสำหรับอุปโภคบริโภคไม่เพียงพอ ๔. ไฟฟ้าสาธารณะไม่เพียงพอ

### ๓.๒ การประเมินสถานการณ์สภาพแวดล้อมภายนอกที่เกี่ยวข้อง

การวิเคราะห์ศักยภาพเพื่อประเมินสถานการณ์การพัฒนาในปัจจุบันและโอกาสในการพัฒนาในอนาคตของเทศบาลตำบลบุญทัน ด้วยเทคนิค SWOT Analysis ( จุดแข็ง จุดอ่อน โอกาสและอุปสรรค )

#### ๑.ด้านการศึกษา ศาสนา และวัฒนธรรม

จุดแข็ง (Strengths)	จุดอ่อน (Weakness)
๑.เป็นภารกิจ/อำนาจหน้าที่ตามกฎหมายของอปท. ๒.องค์กรมีความพร้อมในการดำเนินงานด้านการศึกษา ศาสนา วัฒนธรรม ๓.ผู้บริหารให้ความสำคัญในการพัฒนาคุณภาพการศึกษา ให้ได้มาตรฐาน	๑.ประกาศคณะกรรมการกระจายอำนาจให้แก่ อปท.ไม่เอื้อต่อการดำเนินงาน
โอกาส ( Opportunity)	อุปสรรค( Threats)
๑.แผนพัฒนาเศรษฐกิจและสังคมแห่งชาติ ฉบับที่ ๑๒ ให้ความสำคัญ ๒.ตามรัฐธรรมนูญกำหนดให้เรียนฟรี ๑๒ ปี	๑.โรงเรียนยังขาดแคลนสื่อเทคโนโลยีสารสนเทศ สื่อการสอน และวัสดุทางการศึกษาที่มีประสิทธิภาพ ๒.ผู้ปกครองยังมีค่านิยมส่งบุตรหลานเข้าโรงเรียนที่มีชื่อเสียง ๓.ขาดความต่อเนื่องในการส่งเสริมการสืบทอดวัฒนธรรม ประเพณีท้องถิ่น ๔.สภาพเศรษฐกิจปัจจุบันส่งผลการต่อการศึกษาของเยาวชน

#### ๒.ด้านเศรษฐกิจ

จุดแข็ง (Strengths)	จุดอ่อน (Weakness)
๑.ผู้บริหารท้องถิ่นให้ความสำคัญ	๑.ขาดบุคลากรที่มีความสามารถในการพัฒนาอาชีพด้านต่างๆ ๒.มีพื้นที่ห่างไกลจากจังหวัด
โอกาส ( Opportunity)	อุปสรรค( Threats)
๑.เป็นนโยบายที่รัฐบาลให้ความสำคัญ ๒.การเกษตรเป็นสาขาการผลิตที่สำคัญของจังหวัด ๓.พื้นที่มีความอุดมสมบูรณ์ เหมาะแก่การทำเกษตร	๑.ค่าครองชีพที่สูงขึ้น ๒.ราคาผลผลิตทางการเกษตรตกต่ำ แต่ต้นทุนการผลิตสูง ๓.การใช้สารเคมีทางการเกษตร ๔.ขาดการรวมกลุ่มของเกษตรกร การมีส่วนร่วมของชุมชน เป็นลักษณะต่างคนต่างทำ ๕.ประชาชนไม่สามารถนำที่ดินไปแปลงเป็นทุนได้เนื่องจากไม่มีเอกสารสิทธิ์ ๖.ทำให้การขนส่งสินค้าล่าช้า

### ๓.ด้านสังคม

จุดแข็ง (Strengths)	จุดอ่อน (Weakness)
๑.ผู้บริหารท้องถิ่นให้ความสำคัญ ๒.เป็นภารกิจ/อำนาจหน้าที่ตามกฎหมายของอปท. ๓.มีงบประมาณในการดำเนินการ	๑.ประกาศคณะกรรมการกระจายอำนาจให้แก่อปท.ไม่เอื้อต่อการดำเนินงาน
โอกาส ( Opportunity)	อุปสรรค( Threats)
๑.การศึกษา รัฐส่งเสริมกีฬาและการออกกำลังกาย และในพื้นที่มีสนามกีฬาให้บริการประชาชนในตำบล ๒.ยาเสพติด รัฐบาลให้ความสำคัญในการแก้ไขปัญหา ยาเสพติด มีแหล่งบำบัดฟื้นฟูทุกโรงพยาบาล ๓.สังคมสงเคราะห์ นโยบายกระจายอำนาจสู่ท้องถิ่น ๔.ความปลอดภัยในชีวิตและทรัพย์สิน ในตำบลมือปพร. คอยสอดส่องดูแลความปลอดภัย ๕.สาธารณสุข มีโรงพยาบาลส่งเสริมสุขภาพประจำตำบล มีอาสาสมัครสาธารณสุขของหมู่บ้าน มีรถกู้ชีพคอยให้บริการประชาชนในกรณีฉุกเฉินและประชาชนให้ความสำคัญด้านสาธารณสุขมากยิ่งขึ้น	๑.การศึกษา ขาดผู้มีความรู้ความสามารถเฉพาะในการให้คำแนะนำอย่างถูกวิธีและยังไม่สามารถบริหารลานกีฬาได้อย่างเหมาะสม ๒.ยาเสพติด มีการลักลอบการผลิต จำหน่าย ความเข้มแข็งของสถาบันครอบครัว และความเจริญทางวัตถุ/ค่านิยมในสังคมปัจจุบัน ๓.สังคมสงเคราะห์ ขาดโอกาสเข้าถึงบริการ ไม่รู้สิทธิของตัวเองในการขอรับความช่วยเหลือ จำนวนผู้สูงอายุและผู้พิการที่เพิ่มสูงขึ้นในสังคม ๔.ความปลอดภัยในชีวิตและทรัพย์สิน เจ้าหน้าที่ไม่เพียงพอและดูแลไม่ทั่วถึง ๕.สาธารณสุข มีโรคติดต่อตามฤดูกาล เช่น โรคไข้เลือดออก

### ๔.ด้านบริการสาธารณะ

จุดแข็ง (Strengths)	จุดอ่อน (Weakness)
๑.ผู้บริหารท้องถิ่นให้ความสำคัญ ๒.เป็นภารกิจและอำนาจหน้าที่ตามกฎหมายของอปท.	๑.มีงบประมาณในการพัฒนาไม่เพียงพอต่อความต้องการของประชาชน
โอกาส ( Opportunity)	อุปสรรค( Threats)
๑.เป็นนโยบายที่ยุทธศาสตร์จังหวัดให้ความสำคัญ ๒.เป็นภารกิจและอำนาจหน้าที่ตามกฎหมายของอปท.	๑.ถนนในตำบลยังไม่ได้รับการพัฒนาให้ได้มาตรฐาน ๒.การบรรทุกน้ำหนักเกินทำให้ถนนชำรุด

### ๕.ด้านสิ่งแวดล้อม

จุดแข็ง (Strengths)	จุดอ่อน (Weakness)
๑.ผู้บริหารท้องถิ่นให้ความสำคัญ ๒.เป็นภารกิจและอำนาจหน้าที่ตามกฎหมายของอปท.	๑.ประกาศคณะกรรมการกระจายอำนาจให้แก่อปท.ไม่เอื้อต่อการดำเนินงาน
โอกาส ( Opportunity)	อุปสรรค( Threats)
๑.เป็นนโยบายที่ยุทธศาสตร์จังหวัดให้ความสำคัญ ๒.เป็นแหล่งต้นน้ำมีพื้นที่อุดมสมบูรณ์	๑.ประชาชนใช้สารเคมีทำให้มีสารปนเปื้อนในน้ำอุปโภคบริโภค ๒.ประชาชนขาดจิตสำนึกในการดูแลรักษาสิ่งแวดล้อม

## ๖.ด้านการบริหารจัดการที่

จุดแข็ง (Strengths)	จุดอ่อน (Weakness)
๑.ผู้บริหารท้องถิ่นให้ความสำคัญ ๒.เป็นภารกิจและอำนาจหน้าที่ตามกฎหมายของอปท.	๑.ประกาศคณะกรรมการกระจายอำนาจให้แก่อปท.ไม่เอื้อต่อการดำเนินงาน
โอกาส ( Opportunity)	อุปสรรค( Threats)
๑.เป็นนโยบายที่ยุทธศาสตร์จังหวัดให้ความสำคัญ	๑.ประชาชนขาดความเข้าใจในการทำงานของภาคราชการและยังไม่ให้ความร่วมมือด้านการมีส่วนร่วมในการพัฒนาท้องถิ่น

ส่วนที่ ๓ การนำแผนพัฒนาท้องถิ่นไปสู่การปฏิบัติ

๑. ยุทธศาสตร์การพัฒนาและแผนงาน

ที่	ยุทธศาสตร์	ด้าน	แผนงาน	หน่วยงาน รับผิดชอบหลัก	หน่วยงาน สนับสนุน
๑	ยุทธศาสตร์การพัฒนาด้านการส่งเสริมเศรษฐกิจชุมชนท้องถิ่นตามหลักปรัชญาเศรษฐกิจพอเพียง	บริการชุมชนและสังคม  การเศรษฐกิจ	งานสร้างความเข้มแข็งของชุมชน  งานการเกษตร	สำนักปลัด  สำนักปลัด	ทต.บุญทัน
๒	ยุทธศาสตร์การพัฒนาด้านการบริหารจัดการและอนุรักษ์ทรัพยากรธรรมชาติและสิ่งแวดล้อม	บริการชุมชนและสังคม	งานอนุรักษ์แหล่งน้ำและป่าไม้	สำนักปลัด	ทต.บุญทัน
๓	ยุทธศาสตร์การพัฒนาคุณภาพชีวิตของประชาชนในท้องถิ่น	บริหารทั่วไป  บริการชุมชนและสังคม      การดำเนินงานอื่นๆ	แผนงานบริหารทั่วไป  แผนงานรักษาความสงบภายใน  แผนงานสาธารณสุข  แผนงานสังคมสงเคราะห์  แผนงานสร้างความเข้มแข็งของชุมชน  แผนงานการศาสนาวัฒนธรรมและนันทนาการ  แผนงานงบกลาง	สำนักปลัด  สำนักปลัด  สำนักปลัด  สำนักปลัด  สำนักปลัด  สำนักปลัด	ทต.บุญทัน
๔	ยุทธศาสตร์การพัฒนาด้านการพัฒนาด้านศิลปวัฒนธรรมจารีตประเพณีและภูมิปัญญาท้องถิ่น	บริการชุมชนและสังคม	แผนงานการศึกษา  งานศาสนาวัฒนธรรมท้องถิ่น	สำนักปลัด  สำนักปลัด	

ที่	ยุทธศาสตร์	ด้าน	แผนงาน	หน่วยงาน รับผิดชอบหลัก	หน่วยงาน สนับสนุน
๕	ยุทธศาสตร์การพัฒนาด้านโครงสร้างพื้นฐาน	บริการชุมชนและสังคม  เศรษฐกิจ  ด้านการดำเนินงานอื่น	งานเคหะและชุมชน  งานอุตสาหกรรมและการโยธา  แผนงานงบกลาง	กองช่าง  กองช่าง  สำนักปลัด	
๖	ยุทธศาสตร์การบริหารจัดการและการบริการสาธารณะ	บริหารทั่วไป  บริการชุมชนและสังคม  บริการชุมชนและสังคม  บริการชุมชนและสังคม  บริการชุมชนและสังคม  บริการชุมชนและสังคม  บริการชุมชนและสังคม  บริการชุมชนและสังคม  บริการชุมชนและสังคม  บริการชุมชนและสังคม  บริการชุมชนและสังคม  บริการชุมชนและสังคม  การดำเนินงานอื่นๆ	แผนงานการรักษาความสงบภายใน  แผนงานบริหารงานทั่วไป  แผนงานการศึกษา  แผนงานสาธารณสุข  แผนงานสังคมสงเคราะห์  แผนงานเคหะและชุมชน  แผนงานสร้างความเข้มแข็งของชุมชน  แผนงานศาสนาวัฒนธรรมและนันทนาการ  แผนงานการพาณิชย์  แผนงานงบกลาง	สำนักปลัด  สำนักปลัด  สำนักปลัด  สำนักปลัด  สำนักปลัด  สำนักปลัด  สำนักปลัด  สำนักปลัด  สำนักปลัด  สำนักปลัด  สำนักปลัด  สำนักปลัด	ทต.บุญทัน
รวม	๖ ยุทธศาสตร์	๔ ด้าน	๑๒ แผนงาน	๑ สำนัก/๒ กอง	

๒.บัญชีโครงการพัฒนาท้องถิ่น

บัญชีสรุปโครงการพัฒนา  
แผนพัฒนาท้องถิ่น (พ.ศ.๒๕๖๖ - ๒๕๗๐)  
เทศบาลตำบลบุญทัน อำเภอสวรรคุดุหา จังหวัดหนองบัวลำภู

ยุทธศาสตร์	ปี ๒๕๖๖		ปี ๒๕๖๗		ปี ๒๕๖๘		ปี ๒๕๖๙		ปี ๒๕๗๐		รวม ๕ ปี	
	จำนวนโครงการ	งบประมาณ (บาท)	จำนวนโครงการ	งบประมาณ (บาท)	จำนวนโครงการ	งบประมาณ (บาท)	จำนวนโครงการ	งบประมาณ (บาท)	จำนวนโครงการ	งบประมาณ (บาท)	จำนวนโครงการ	งบประมาณ (บาท)
๑)ยุทธศาสตร์การพัฒนาด้านการส่งเสริมเศรษฐกิจชุมชนท้องถิ่นตามหลักปรัชญาเศรษฐกิจพอเพียง												
๑.๑ แผนงานสร้างความเข้มแข็งของชุมชน	๑๖	๙๐๐,๐๐๐	๑๖	๘๕๐,๐๐๐	๑๖	๘๕๐,๐๐๐	๑๖	๘๕๐,๐๐๐	๑๖	๘๕๐,๐๐๐	๘๐	๔,๓๐๐,๐๐๐
๑.๒ แผนงานการเกษตร	๗	๔๓๐,๐๐๐	๘	๕๘๐,๐๐๐	๘	๕๘๐,๐๐๐	๘	๕๘๐,๐๐๐	๘	๕๘๐,๐๐๐	๓๙	๒,๗๕๐,๐๐๐
รวม	๒๓	๑,๓๓๐,๐๐๐	๒๔	๑,๔๓๐,๐๐๐	๒๔	๑,๔๓๐,๐๐๐	๒๔	๑,๔๓๐,๐๐๐	๒๔	๑,๔๓๐,๐๐๐	๑๑๙	๗,๐๕๐,๐๐๐

ยุทธศาสตร์	ปี ๒๕๖๖		ปี ๒๕๖๗		ปี ๒๕๖๘		ปี ๒๕๖๙		ปี ๒๕๗๐		รวม ๕ ปี	
	จำนวนโครงการ	งบประมาณ (บาท)	จำนวนโครงการ	งบประมาณ (บาท)	จำนวนโครงการ	งบประมาณ (บาท)	จำนวนโครงการ	งบประมาณ (บาท)	จำนวนโครงการ	งบประมาณ (บาท)	จำนวนโครงการ	งบประมาณ (บาท)
๒)ยุทธศาสตร์การพัฒนาด้านการบริหารจัดการและอนุรักษ์ทรัพยากรธรรมชาติและสิ่งแวดล้อม												
๒.๑ งานอนุรักษ์แหล่งน้ำและป่าไม้	๕	๒๒๐,๐๐๐	๕	๒๒๐,๐๐๐	๕	๒๒๐,๐๐๐	๕	๒๒๐,๐๐๐	๕	๒๒๐,๐๐๐	๒๕	๑,๑๐๐,๐๐๐
รวม	๕	๒๒๐,๐๐๐	๕	๒๒๐,๐๐๐	๕	๒๒๐,๐๐๐	๕	๒๒๐,๐๐๐	๕	๒๒๐,๐๐๐	๒๕	๑,๑๐๐,๐๐๐

ยุทธศาสตร์	ปี ๒๕๖๖		ปี ๒๕๖๗		ปี ๒๕๖๘		ปี ๒๕๖๙		ปี ๒๕๗๐		รวม ๕ ปี	
	จำนวนโครงการ	งบประมาณ (บาท)	จำนวนโครงการ	งบประมาณ (บาท)	จำนวนโครงการ	งบประมาณ (บาท)	จำนวนโครงการ	งบประมาณ (บาท)	จำนวนโครงการ	งบประมาณ (บาท)	จำนวนโครงการ	งบประมาณ (บาท)
๓)ยุทธศาสตร์การพัฒนาคูณภาพชีวิตของประชาชนในท้องถิ่น												
๓.๑ งบกลาง	๔	๘,๑๗๔,๐๐๐	๔	๘,๑๗๔,๐๐๐	๔	๘,๑๗๔,๐๐๐	๔	๘,๑๗๔,๐๐๐	๔	๘,๑๗๔,๐๐๐	๒๐	๔๐,๘๗๐,๐๐๐
๓.๒ แผนงานสาธารณสุข	๖	๕๕๐,๐๐๐	๘	๗๕๐,๐๐๐	๘	๗๕๐,๐๐๐	๘	๗๕๐,๐๐๐	๘	๗๕๐,๐๐๐	๓๘	๓,๕๕๐,๐๐๐
๓.๓ แผนงานสังคมสงเคราะห์	๑	๕๐,๐๐๐	๒	๑๓๐,๐๐๐	๒	๑๓๐,๐๐๐	๒	๑๓๐,๐๐๐	๒	๑๓๐,๐๐๐	๙	๕๗๐,๐๐๐
รวม	๑๑	๘,๗๗๔,๐๐๐	๑๓	๘,๙๗๔,๐๐๐	๑๔	๙,๐๕๔,๐๐๐	๑๔	๙,๐๕๔,๐๐๐	๑๔	๙,๐๕๔,๐๐๐	๖๗	๔๔,๙๙๐,๐๐๐

ยุทธศาสตร์	ปี ๒๕๖๖		ปี ๒๕๖๗		ปี ๒๕๖๘		ปี ๒๕๖๙		ปี ๒๕๗๐		รวม ๕ ปี	
	จำนวนโครงการ	งบประมาณ (บาท)	จำนวนโครงการ	งบประมาณ (บาท)	จำนวนโครงการ	งบประมาณ (บาท)	จำนวนโครงการ	งบประมาณ (บาท)	จำนวนโครงการ	งบประมาณ (บาท)	จำนวนโครงการ	งบประมาณ (บาท)
๔)ยุทธศาสตร์การพัฒนาด้านศิลปวัฒนธรรม จารีตประเพณี และภูมิปัญญาท้องถิ่น												
๔.๑ แผนงานศาสนาและวัฒนธรรมและนันทนาการ	๒๓	๑,๙๗๐,๐๐๐	๒๓	๑,๙๗๐,๐๐๐	๒๓	๑,๙๗๐,๐๐๐	๒๓	๑,๙๗๐,๐๐๐	๒๓	๑,๙๗๐,๐๐๐	๑๑๕	๙,๒๕๐,๐๐๐
รวม	๒๓	๑,๙๗๐,๐๐๐	๒๓	๑,๙๗๐,๐๐๐	๒๓	๑,๙๗๐,๐๐๐	๒๓	๑,๙๗๐,๐๐๐	๒๓	๑,๙๗๐,๐๐๐	๑๑๕	๙,๒๕๐,๐๐๐



แบบ ผ.๐๑

ยุทธศาสตร์	ปี ๒๕๖๖		ปี ๒๕๖๗		ปี ๒๕๖๘		ปี ๒๕๖๙		ปี ๒๕๗๐		รวม ๕ ปี	
	จำนวนโครงการ	งบประมาณ (บาท)	จำนวนโครงการ	งบประมาณ (บาท)	จำนวนโครงการ	งบประมาณ (บาท)	จำนวนโครงการ	งบประมาณ (บาท)	จำนวนโครงการ	งบประมาณ (บาท)	จำนวนโครงการ	งบประมาณ (บาท)
๕)ยุทธศาสตร์การพัฒนาด้านโครงสร้างพื้นฐาน												
๕.๑ แผนงานเคหะและชุมชน	๒๐	๓,๒๕๐,๐๐๐	๑๙	๒,๔๕๐,๐๐๐	๒๑	๒,๕๓๐,๐๐๐	๒๓	๒,๗๕๐,๐๐๐	๒๒	๒,๗๐๐,๐๐๐	๑๐๕	๑๓,๖๘๐,๐๐๐
๕.๒ แผนงานอุตสาหกรรมและการโยธา	๕๘	๖,๖๐๐,๐๐๐	๖๓	๗,๖๐๐,๐๐๐	๖๖	๘,๐๐๐,๐๐๐	๖๙	๘,๓๐๐,๐๐๐	๖๒	๗,๔๐๐,๐๐๐	๓๑๘	๓๗,๙๐๐,๐๐๐
รวม	๗๘	๖,๙๒๕,๐๐๐	๘๒	๑๐,๐๕๐,๐๐๐	๘๗	๑๐,๕๓๐,๐๐๐	๙๒	๑๐,๕๓๐,๐๐๐	๘๔	๑๐,๑๐๐,๐๐๐	๔๒๓	๕๑,๕๘๐,๐๐๐

ยุทธศาสตร์	ปี ๒๕๖๖		ปี ๒๕๖๗		ปี ๒๕๖๘		ปี ๒๕๖๙		ปี ๒๕๗๐		รวม ๕ ปี	
	จำนวนโครงการ	งบประมาณ (บาท)	จำนวนโครงการ	งบประมาณ (บาท)	จำนวนโครงการ	งบประมาณ (บาท)	จำนวนโครงการ	งบประมาณ (บาท)	จำนวนโครงการ	งบประมาณ (บาท)	จำนวนโครงการ	งบประมาณ (บาท)
๖)ยุทธศาสตร์การบริหารจัดการและการบริการสาธารณะ												
๖.๑ แผนงานบริหารงานทั่วไป	๖	๑๘๒,๐๐๐	๘	๑๙๙,๐๐๐	๑๐	๘๒๙,๐๐๐	๘	๓๑๔,๐๐๐	๘	๓๑๔,๐๐๐	๔๐	๑,๘๓๘,๐๐๐
๖.๒แผนงานรักษาความสงบภายใน	๑	๕๐,๐๐๐	๑	๕๐,๐๐๐	๔	๓๘๐,๐๐๐	๑	๕๐,๐๐๐	๑	๕๐,๐๐๐	๘	๕,๘๐๐,๐๐๐
๖.๓แผนงานการศึกษา	๑๒	๔,๖๒๔,๐๐๐	๑๒	๔,๖๒๔,๐๐๐	๑๓	๔,๕๘๐,๐๐๐	๑๓	๔,๕๘๐,๐๐๐	๑๓	๔,๕๘๐,๐๐๐	๖๓	๒๒,๙๘๘,๐๐๐
๖.๔ แผนงานสาธารณสุข	๓	๑๘๐,๐๐๐	๓	๑๘๐,๐๐๐	๒	๘๐,๐๐๐	๒	๘๐,๐๐๐	๒	๘๐,๐๐๐	๑๒	๖๐๐,๐๐๐
๖.๕แผนงานเคหะและชุมชน	๑	๕๐,๐๐๐	๑	๕๐,๐๐๐	๑	๕๐,๐๐๐	๓	๖๕๐,๐๐๐	๑	๓๐๐,๐๐๐	๗	๑,๑๐๐,๐๐๐
รวม	๒๓	๕,๐๘๖,๐๐๐	๒๕	๕,๑๐๓,๐๐๐	๓๐	๕,๙๖๙,๐๐๐	๒๗	๕,๖๗๔,๐๐๐	๒๕	๕,๓๒๔,๐๐๐	๑๓๐	๓๒,๓๒๖,๐๐๐
	๑๖๓	๒๔,๓๐๕,๐๐๐	๑๗๒	๒๗,๗๔๗,๐๐๐	๑๘๓	๒๘,๙๒๓,๐๐๐	๑๘๕	๒๘,๖๗๘,๐๐๐	๑๗๕	๒๗,๘๙๘,๐๐๐	๘๗๙	๑๔๖,๒๙๖,๐๐๐

๒.บัญชีโครงการพัฒนาท้องถิ่น

แบบ ผ.๐๒

บัญชีสรุปโครงการพัฒนา  
แผนพัฒนาท้องถิ่น (พ.ศ.๒๕๖๑ - ๒๕๖๕)  
เทศบาลตำบลบุญทัน อำเภอสวรรณคูหา จังหวัดหนองบัวลำภู

ก.ยุทธศาสตร์จังหวัด ๑.การพัฒนาคนและสังคมให้มีคุณภาพชีวิตที่ดี ๒.การส่งเสริมและเพิ่มมูลค่าสินค้าทางการเกษตร อุตสาหกรรม การค้า การลงทุน ๓.การส่งเสริมและพัฒนาการท่องเที่ยวและบริการ ๔.การบริหารจัดการทรัพยากรธรรมชาติและสิ่งแวดล้อมอย่างยั่งยืน ๕.การสร้างความมั่นคงเพื่อความสงบสุข  
ข.ยุทธศาสตร์การพัฒนาขององค์กรปกครองส่วนท้องถิ่นในเขตจังหวัดหนองบัวลำภู

๑.ยุทธศาสตร์ด้านการพัฒนาส่งเสริมเศรษฐกิจชุมชนท้องถิ่นตามหลักปรัชญาเศรษฐกิจพอเพียง

๑.๑ แผนงานสร้างความเข้มแข็งของชุมชน

ที่	โครงการ	วัตถุประสงค์	เป้าหมาย (ผลผลิตของโครงการ)	งบประมาณ					ตัวชี้วัด(KPI)	ผลที่คาดว่าจะได้รับ	หน่วยงานรับผิดชอบหลัก
				๒๕๖๖ (บาท)	๒๕๖๗ (บาท)	๒๕๖๘ (บาท)	๒๕๖๙ (บาท)	๒๕๗๐ (บาท)			
๑	ส่งเสริมสนับสนุนกลุ่มเย็บผ้าห่ม	เพื่อสร้างอาชีพสร้างรายได้ให้ประชาชน	หมู่ที่ ๑-๙	๒๐,๐๐๐	๒๐,๐๐๐	๒๐,๐๐๐	๒๐,๐๐๐		จำนวนผู้เข้าร่วมโครงการ	-ประชาชนมีรายได้เพิ่มขึ้น	สำนักปลัด
๒	ส่งเสริมสนับสนุนกลุ่มแปรรูปกล้วย	เพื่อสร้างอาชีพสร้างรายได้ให้ประชาชน	หมู่ที่ ๑-๙	๒๐,๐๐๐	๒๐,๐๐๐	๒๐,๐๐๐	๒๐,๐๐๐		จำนวนผู้เข้าร่วมโครงการ	-ประชาชนมีรายได้เพิ่มขึ้น	สำนักปลัด
๓	ส่งเสริมสนับสนุนกลุ่มกาแฟ	เพื่อสร้างอาชีพสร้างรายได้ให้ประชาชน	หมู่ที่ ๑-๙	๒๐,๐๐๐	๒๐,๐๐๐	๒๐,๐๐๐	๒๐,๐๐๐		จำนวนผู้เข้าร่วมโครงการ	-ประชาชนมีรายได้เพิ่มขึ้น	สำนักปลัด
๔	ส่งเสริมการปลูกผักปลอดสารพิษ	เพื่อให้ประชาชนมีรายได้เพิ่มขึ้นเพื่อให้ประชาชนมีสุขภาพที่ดี	หมู่ที่ ๑-๙	๕๐,๐๐๐	๕๐,๐๐๐	๕๐,๐๐๐	๕๐,๐๐๐		จำนวนผู้เข้าร่วมโครงการ	ประชาชนมีรายได้เพิ่มขึ้น	สำนักปลัด
๕	ส่งเสริมกลุ่มทอผ้าไหมมัดหมี่	เพื่อสร้างอาชีพสร้างรายได้ให้ประชาชน	ประชาชนกลุ่มทอผ้ามัดหมี่ หมู่ที่ ๑-๙	๑๐๐,๐๐๐	๑๐๐,๐๐๐	๑๐๐,๐๐๐	๑๐๐,๐๐๐		จำนวนประชาชนที่ได้รับการส่งเสริม	ผลิตภัณฑ์ของชุมชนมีคุณภาพและมาตรฐาน	สำนักปลัด

ที่	โครงการ	วัตถุประสงค์	เป้าหมาย (ผลผลิตของโครงการ)	งบประมาณ					ตัวชี้วัด(KPI)	ผลที่คาดว่าจะได้รับ	หน่วยงาน รับผิดชอบหลัก
				๒๕๖๖ (บาท)	๒๕๖๗ (บาท)	๒๕๖๘ (บาท)	๒๕๖๙ (บาท)	๒๕๗๐ (บาท)			
๖	ส่งเสริมกลุ่มปลูกหม่อนเลี้ยงไหม	เพื่อสร้างอาชีพสร้างรายได้ให้ประชาชน	ประชาชนกลุ่มปลูกหม่อนเลี้ยงไหม หมู่ที่ ๑-๙	๑๐๐,๐๐๐	๑๐๐,๐๐๐	๑๐๐,๐๐๐	๑๐๐,๐๐๐		จำนวนประชาชนที่ได้รับการส่งเสริม	ผลิตภัณฑ์ของชุมชนมีคุณภาพและมาตรฐาน	สำนักปลัด
๗	ส่งเสริมกลุ่มน้ำพริกแกง	เพื่อสร้างอาชีพสร้างรายได้ให้ประชาชน	ประชาชนกลุ่มน้ำพริกแกง	๒๐,๐๐๐	๒๐,๐๐๐	๒๐,๐๐๐	๒๐,๐๐๐		จำนวนประชาชนที่ได้รับการส่งเสริม	ผลิตภัณฑ์ของชุมชนมีคุณภาพและมาตรฐาน	สำนักปลัด
๘	ส่งเสริมกลุ่มทอเสื่อ	เพื่อสร้างอาชีพสร้างรายได้ให้ประชาชน	ประชาชนกลุ่มทอเสื่อ หมู่ที่ ๑-๙	๑๐๐,๐๐๐	๑๐๐,๐๐๐	๑๐๐,๐๐๐	๑๐๐,๐๐๐		จำนวนประชาชนที่ได้รับการส่งเสริม	ผลิตภัณฑ์ของชุมชนมีคุณภาพและมาตรฐาน	สำนักปลัด
๙	ส่งเสริมกลุ่มทอผ้าที่กระตุก	ให้ประชาชนมีรายได้เพิ่มขึ้น	หมู่ที่ ๕ และ หมู่ที่ ๖	๑๐๐,๐๐๐	๕๐,๐๐๐	๕๐,๐๐๐	๕๐,๐๐๐		จำนวนผู้ได้รับความช่วยเหลือ	มีเงินไว้ใช้ในครัวเรือน	สำนักปลัด
๑๐	ส่งเสริมกลุ่มอาชีพนวดแผนไทย	ให้ประชาชนมีรายได้เพิ่มขึ้น	ประชาชน หมู่ที่ ๑ - ๙	๕๐,๐๐๐	๕๐,๐๐๐	๕๐,๐๐๐	๕๐,๐๐๐		จำนวนผู้เข้าร่วมโครงการ	ประชาชนมีรายได้เพิ่มขึ้น	สำนักปลัด
๑๑	สนับสนุนกลุ่มจักรสาน	เพื่อส่งเสริมกลุ่มสินค้าในชุมชน	ประชาชนกลุ่มจักรสาน	๒๐,๐๐๐	๒๐,๐๐๐	๒๐,๐๐๐	๒๐,๐๐๐		จำนวนกลุ่มที่ได้รับการส่งเสริม	ผลิตภัณฑ์ของชุมชนมีคุณภาพและมาตรฐาน	สำนักปลัด
๑๒	สนับสนุนกลุ่มทำไม้กวาด	เพื่อส่งเสริมกลุ่มสินค้าในชุมชน	ประชาชนกลุ่มแปรรูปจากดอกหญ้า	๒๐,๐๐๐	๒๐,๐๐๐	๒๐,๐๐๐	๒๐,๐๐๐		จำนวนกลุ่มที่ได้รับการส่งเสริม	ผลิตภัณฑ์ของชุมชนมีคุณภาพและมาตรฐาน	สำนักปลัด

ที่	โครงการ	วัตถุประสงค์	เป้าหมาย (ผลผลิตของโครงการ)	งบประมาณ					ตัวชี้วัด(KPI)	ผลที่คาดว่าจะ ได้รับ	หน่วยงาน รับผิดชอบหลัก
				๒๕๖๖ (บาท)	๒๕๖๗ (บาท)	๒๕๖๘ (บาท)	๒๕๖๙ (บาท)	๒๕๗๐ (บาท)			
๑๓	ส่งเสริมสนับสนุนกลุ่ม วิสาหกิจชุมชน	เพื่อส่งเสริมจัด อบรมให้ความรู้ การบริหาร จัดการกิจกรรม ของกลุ่มวิสาหกิจ เครือข่าย	หมู่ที่ ๑-๙	๑๐,๐๐๐	๑๐,๐๐๐	๑๐,๐๐๐	๑๐,๐๐๐	๑๐,๐๐๐	จำนวนกลุ่มที่ ได้รับการ ส่งเสริม	ผลิตภัณฑ์ของ ชุมชนมี คุณภาพและ มาตรฐาน	สำนักปลัด
๑๔	ส่งเสริมสนับสนุนกลุ่มอาชีพ	เพื่อส่งเสริมกลุ่ม อาชีพในตำบล บุญทัน	หมู่ที่ ๑-๙	๑๐๐,๐๐๐	๑๐๐,๐๐๐	๑๐๐,๐๐๐	๑๐๐,๐๐๐	๑๐๐,๐๐๐	จำนวนกลุ่มที่ ได้รับการ ส่งเสริม	มีกลุ่มอาชีพที่ เข้มแข็ง	สำนักปลัด
๑๕	ส่งเสริมสนับสนุนศูนย์ ประสานงานโครงการปิดทอง หลังพระ	เพื่อส่งเสริม สนับสนุนศูนย์ ประสานงาน โครงการปิดทอง หลังพระ	ศูนย์ประสานงาน โครงการปิดทอง หลังพระหมู่ที่ ๗	๓๐,๐๐๐	๓๐,๐๐๐	๓๐,๐๐๐	๓๐,๐๐๐	๓๐,๐๐๐	จำนวน ผู้เข้าร่วม โครงการ	มีศูนย์ ประสานงาน ที่มี ประสิทธิภาพ	สำนักปลัด
๑๖	ส่งเสริมห้องสมุดชุมชน	เพื่อให้ชาวบ้าน ได้มีโอกาสศึกษา หาความรู้	ห้องสมุดชุมชน จำนวน ๓ แห่ง	๙๐,๐๐๐	๙๐,๐๐๐	๙๐,๐๐๐	๙๐,๐๐๐	๙๐,๐๐๐	จำนวน กิจกรรมที่ ดำเนินการ	ประชาชนมี ความรู้เพิ่มขึ้น	สำนักปลัด
๑๗	โครงการผลิตน้ำดื่มให้กับชุมชน ราคาถูก	เปิดโอกาสให้ ประชาชนได้มี ความรู้ในการผลิต น้ำดื่ม	ม.๒	๕๐,๐๐๐	๕๐,๐๐๐	๕๐,๐๐๐	๕๐,๐๐๐	๕๐,๐๐๐	เป็นการลด รายจ่ายเพิ่ม รายได้ให้กับ ชุมชน	ชาวบ้านมี คุณภาพชีวิตที่ ดีขึ้นได้บริโภค น้ำสะอาด	สำนักปลัด

ที่	โครงการ	วัตถุประสงค์	เป้าหมาย (ผลผลิตของโครงการ)	งบประมาณ					ตัวชี้วัด(KPI)	ผลที่คาดว่าจะ ได้รับ	หน่วยงาน รับผิดชอบหลัก
				๒๕๖๖ (บาท)	๒๕๖๗ (บาท)	๒๕๖๘ (บาท)	๒๕๖๙ (บาท)	๒๕๗๐ (บาท)			
๑๘	โครงการอบรมส่งเสริมและสนับสนุนการทำไม้กวาดทางมะพร้าว	เพื่อส่งเสริมจัดอบรมให้ความรู้การบริหารจัดการกิจกรรมของกลุ่มวิสาหกิจเครือข่าย	หมู่ที่ ๖	๓๐,๐๐๐	๓๐,๐๐๐	๓๐,๐๐๐	๓๐,๐๐๐	๓๐,๐๐๐	จำนวนกลุ่มที่ได้รับการส่งเสริม	ผลิตภัณฑ์ของชุมชนมีคุณภาพและมาตรฐาน	สำนักปลัด
๑๙	โครงการขับเคลื่อนชุมชนท้องถิ่นตามหลักปรัชญาเศรษฐกิจพอเพียงในเขตปฏิรูปที่ดิน	เพื่อส่งเสริมกลุ่มอาชีพในตำบลบุญทัน	หมู่ที่ ๖	๕๐,๐๐๐	๕๐,๐๐๐	๕๐,๐๐๐	๕๐,๐๐๐	๕๐,๐๐๐	จำนวนกลุ่มที่ได้รับการส่งเสริม	มีกลุ่มอาชีพที่เข้มแข็ง	สำนักปลัด
๒๐	โครงการส่งเสริมตลาดสินค้าการเกษตรในชุมชน	เพื่อส่งเสริมสนับสนุนการปลูกพืชผักผลไม้ในชุมชน	โรงเรียนภูซางฯ	๕๐,๐๐๐	๕๐,๐๐๐	๕๐,๐๐๐	๕๐,๐๐๐	๕๐,๐๐๐	จำนวนกิจกรรมที่ดำเนินการ	ผลิตภัณฑ์ของชุมชนมีคุณภาพและมาตรฐาน	สำนักปลัด
๒๑	โครงการอบรมให้ความรู้โคกหนองนาโมเดล	เพื่อให้นักเรียนได้ศึกษาหาความรู้สิ่งใหม่ๆ เข้ามาพัฒนาชุมชน	โรงเรียนภูซางฯ	๓๐,๐๐๐	๓๐,๐๐๐	๓๐,๐๐๐	๓๐,๐๐๐	๓๐,๐๐๐	จำนวนนักเรียนที่เข้าร่วมโครงการ	นักเรียนมีความรู้มาปรับใช้และพัฒนาชุมชน	สำนักปลัด

ที่	โครงการ	วัตถุประสงค์	เป้าหมาย (ผลผลิตของโครงการ)	งบประมาณ					ตัวชี้วัด(KPI)	ผลที่คาดว่าจะ ได้รับ	หน่วยงาน รับผิดชอบหลัก
				๒๕๖๖ (บาท)	๒๕๖๗ (บาท)	๒๕๖๘ (บาท)	๒๕๖๙ (บาท)	๒๕๗๐ (บาท)			
๒๒	โครงการสนับสนุนน้ำพริก กล้วยอ่อน	เพื่อให้นักเรียน ได้ศึกษาหา ความรู้สิ่งใหม่ๆ เข้ามาพัฒนา ชุมชน	โรงเรียนคลอง เจริญ	๕๐,๐๐๐	๕๐,๐๐๐	๕๐,๐๐๐	๕๐,๐๐๐	๕๐,๐๐๐	จำนวนกลุ่มที่ ได้รับการ ส่งเสริม	ผลิตภัณฑ์ของ ชุมชนมี คุณภาพและ มาตรฐาน	สำนักปลัด
๒๓	โครงการส่งเสริมสนับสนุน น้ำพริกมะขาม	เพื่อส่งเสริมกลุ่ม อาชีพในตำบล บุญทัน	โรงเรียนคลอง เจริญ	๕๐,๐๐๐	๕๐,๐๐๐	๕๐,๐๐๐	๕๐,๐๐๐	๕๐,๐๐๐	จำนวนกลุ่มที่ ได้รับการ ส่งเสริม	มีกลุ่มอาชีพที่ เข้มแข็ง	สำนักปลัด
๒๔	โครงการอบรมทักษะอาชีพ ผลิตดอกไม้ประดับพลาสติก	เพื่อส่งเสริมกลุ่ม อาชีพในตำบล บุญทัน	โรงเรียนคลอง เจริญ/โคกนก สาริกา	๓๐,๐๐๐	๓๐,๐๐๐	๓๐,๐๐๐	๓๐,๐๐๐	๓๐,๐๐๐	จำนวน กิจกรรมที่ ดำเนินการ	ผลิตภัณฑ์ของ ชุมชนมี คุณภาพและ มาตรฐาน	สำนักปลัด
๒๕	โครงการอบรมทักษะอาชีพ เลี้ยงไก่พันธุ์เนื้อเพื่อส่งเสริม อาหารกลางวัน	เพื่อให้นักเรียน ได้ศึกษาหา ความรู้สิ่งใหม่ๆ เข้ามาพัฒนา ชุมชน	โรงเรียนคลอง เจริญ	๓๐,๐๐๐	๓๐,๐๐๐	๓๐,๐๐๐	๓๐,๐๐๐	๓๐,๐๐๐	จำนวน นักเรียนที่เข้า ร่วมโครงการ	นักเรียนมี ความรู้มาปรับ ใช้และพัฒนา ชุมชน	สำนักปลัด

ที่	โครงการ	วัตถุประสงค์	เป้าหมาย (ผลผลิตของโครงการ)	งบประมาณ					ตัวชี้วัด(KPI)	ผลที่คาดว่าจะ ได้รับ	หน่วยงาน รับผิดชอบหลัก
				๒๕๖๖ (บาท)	๒๕๖๗ (บาท)	๒๕๖๘ (บาท)	๒๕๖๙ (บาท)	๒๕๗๐ (บาท)			
๒๖	โครงการสร้างโรงเรียนเลี้ยงไก่ พื้นเมืองเพื่ออาหารกลางวัน เด็กนักเรียน	เพื่อให้นักเรียน ได้ศึกษาหา ความรู้สิ่งใหม่ๆ เข้ามาพัฒนา ชุมชน	โรงเรียนบ้านโคก นงสาริกา	๕๐,๐๐๐	๕๐,๐๐๐	๕๐,๐๐๐	๕๐,๐๐๐	๕๐,๐๐๐	จำนวนกลุ่มที่ ได้รับการ ส่งเสริม	ผลิตภัณฑ์ของ ชุมชนมี คุณภาพและ มาตรฐาน	สำนักปลัด
๒๗	โครงการจัดซื้อเครื่องอัดฟาง	เพื่อส่งเสริมกลุ่ม อาชีพในตำบล บุญทัน	ม.๗	๕๐,๐๐๐	๕๐,๐๐๐	๕๐,๐๐๐	๕๐,๐๐๐	๕๐,๐๐๐	จำนวนกลุ่มที่ ได้รับการ ส่งเสริม	มีกลุ่มอาชีพที่ เข้มแข็ง	สำนักปลัด
๒๘	โครงการจัดซื้อดอกไม้ให้กลุ่ม จิตอาสา	เพื่อส่งเสริมกลุ่ม อาชีพในตำบล บุญทัน	ม.๗	๕๐,๐๐๐	๕๐,๐๐๐	๕๐,๐๐๐	๕๐,๐๐๐	๕๐,๐๐๐	จำนวนกลุ่มที่ ได้รับการ ส่งเสริม	ผลิตภัณฑ์ของ ชุมชนมี คุณภาพและ มาตรฐาน	สำนักปลัด
๒๙	โครงการส่งเสริมการสร้างปุ๋ย ชีวภาพแทนปุ๋ยเคมี	เพื่อให้ประชาชน หยุดการใช้ สารเคมี	ม.๔	๕๐,๐๐๐	๕๐,๐๐๐	๕๐,๐๐๐	๕๐,๐๐๐	๕๐,๐๐๐	จำนวน ประชาชนที่ สนใจในการ เลิกใช้สารเคมี	ประชาชนมี ความพึงพอใจ ในการใช้ปุ๋ย	สำนักปลัด
๓๐	โครงการธนาคารน้ำใต้ดิน	เพื่อกักเก็บน้ำไว้ ใช้ในยามเกิดภัย แล้ง	ม.๗,๘	๕๐,๐๐๐	๕๐,๐๐๐	๕๐,๐๐๐	๕๐,๐๐๐	๕๐,๐๐๐	จำนวน ประชาชนที่ เข้าร่วม โครงการ	ประชาชนมี น้ำใช้มากขึ้น ในยามแล้ง	สำนักปลัด

ที่	โครงการ	วัตถุประสงค์	เป้าหมาย (ผลผลิตของโครงการ)	งบประมาณ					ตัวชี้วัด(KPI)	ผลที่คาดว่าจะ ได้รับ	หน่วยงาน รับผิดชอบหลัก
				๒๕๖๖ (บาท)	๒๕๖๗ (บาท)	๒๕๖๘ (บาท)	๒๕๖๙ (บาท)	๒๕๗๐ (บาท)			
๓๑	โครงการส่งเสริมการท่องเที่ยวเชิงอนุรักษ์	เพื่อให้นักเรียนได้ศึกษาหาความรู้สิ่งใหม่ๆ เข้ามาพัฒนาชุมชน	โรงเรียนภูซาง	๕๐,๐๐๐	๕๐,๐๐๐	๕๐,๐๐๐	๕๐,๐๐๐	๕๐,๐๐๐	จำนวนกลุ่มที่ได้รับการส่งเสริม	มีคนได้รู้จักสถานที่แหล่งท่องเที่ยวของตำบลบุญทันมากขึ้น	สำนักปลัด
๓๒	โครงการจัดซื้อเครื่องอัดฟาง	เพื่อส่งเสริมกลุ่มอาชีพในตำบลบุญทัน	ม.๗	๕๐,๐๐๐	๕๐,๐๐๐	๕๐,๐๐๐	๕๐,๐๐๐	๕๐,๐๐๐	จำนวนกลุ่มที่ได้รับการส่งเสริม	มีกลุ่มอาชีพที่เข้มแข็ง	สำนักปลัด
๓๓	โครงการแก้ไขปัญหาความผิดปกติทางสายตา ผู้สูงอายุ/ผู้มีปัญหาทางสายตา	เพื่อให้กลุ่มผู้สูงอายุที่มีสายตาที่ดี	ม.๑,๗,๘	๕๐,๐๐๐	๕๐,๐๐๐	๕๐,๐๐๐	๕๐,๐๐๐	๕๐,๐๐๐	จำนวนผู้สูงอายุที่สนใจโครงการทั้งหมด	ประชาชนพึงพอใจในการให้บริการทางสายตา	สำนักปลัด
๓๔	การป้องกันและแก้ไขปัญหาเสพติดในชุมชน	เพื่อให้ประชาชนห่างไกลยาเสพติด	ม.๓,๕,๖ รร.ภูซาง	๕๐,๐๐๐	๕๐,๐๐๐	๕๐,๐๐๐	๕๐,๐๐๐	๕๐,๐๐๐	จำนวนประชาชนที่สนใจในการเลิกใช้สารเคมี	ประชาชนมีความพึงพอใจในการใช้ปุ๋ย	สำนักปลัด
๓๕	โครงการจัดหารถกู้ชีพเพิ่มเติม	เพื่อกักเก็บน้ำไว้ใช้ในยามเกิดภัยแล้ง	ม.๗,๘	๕๐,๐๐๐	๕๐,๐๐๐	๕๐,๐๐๐	๕๐,๐๐๐	๕๐,๐๐๐	จำนวนประชาชนที่เข้าร่วมโครงการ	ประชาชนมีน้ำใช้มากขึ้นในยามแล้ง	สำนักปลัด
๓๖	โครงการจัดหาทุนการศึกษา นักเรียนดีแต่ยากจน	เพื่อสร้างกำลังใจแก่นักเรียน	ม.๓ ร.ร.ภูซาง ร.ร.บุญทัน	๕๐,๐๐๐	๕๐,๐๐๐	๕๐,๐๐๐	๕๐,๐๐๐	๕๐,๐๐๐	จำนวนนักเรียนที่ได้รับทุน	นักเรียนที่ยากจนมีกำลังใจศึกษาต่อ	



ที่	โครงการ	วัตถุประสงค์	เป้าหมาย (ผลผลิตของโครงการ)	งบประมาณ					ตัวชี้วัด(KPI)	ผลที่คาดว่าจะ ได้รับ	หน่วยงาน รับผิดชอบหลัก
				๒๕๖๖ (บาท)	๒๕๖๗ (บาท)	๒๕๖๘ (บาท)	๒๕๖๙ (บาท)	๒๕๗๐ (บาท)			
๓๗	โครงการส่งเสริมการท่องเที่ยวเชิงอนุรักษ์	เพื่อให้นักเรียนได้ศึกษาหาความรู้สิ่งใหม่ๆเข้ามาพัฒนาชุมชน	โรงเรียนภูซาง	๕๐,๐๐๐	๕๐,๐๐๐	๕๐,๐๐๐	๕๐,๐๐๐	๕๐,๐๐๐	จำนวนกลุ่มที่ได้รับการส่งเสริม	มีคนได้รู้จักสถานที่แหล่งท่องเที่ยวของตำบลบุญทันมากขึ้น	สำนักปลัด
๓๘	โครงการจัดตั้งศูนย์สุขภาพชุมชน	เพื่อส่งเสริมให้คนในชุมชนมีพื้นที่มีสุขภาพที่แข็งแรง	ม.๓,๘,๙	๕๐,๐๐๐	๕๐,๐๐๐	๕๐,๐๐๐	๕๐,๐๐๐	๕๐,๐๐๐	จำนวนกลุ่มที่ได้รับ	มีกลุ่มอาชีพที่เข้มแข็ง	สำนักปลัด
๓๙		เพื่อให้กลุ่มผู้สูงอายุมีสายตาสายตาที่ดี	ม.๑,๗,๘	๕๐,๐๐๐	๕๐,๐๐๐	๕๐,๐๐๐	๕๐,๐๐๐	๕๐,๐๐๐	จำนวนผู้สูงอายุที่สนใจโครงการทั้งหมด	ประชาชนพึงพอใจในการให้บริการทางสายตา	สำนักปลัด
๔๐	โครงการส่งมอบระบบประปาให้หมู่บ้านบริหารจัดการ	เพื่อให้ประชาชนมีน้ำประปาใช้ที่สะอาด	ม.๓	๕๐,๐๐๐	๕๐,๐๐๐	๕๐,๐๐๐	๕๐,๐๐๐	๕๐,๐๐๐	ประชาชนในหมู่บ้านที่ต้องการใช้น้ำ	ประชาชนมีความพึงพอใจในการใช้น้ำ	สำนักปลัด
๔๑	โครงการจัดตั้งธนาคารชุมชน	เพื่อไว้ออมเงินให้ประชาชนที่สนใจ	ม.๔	๕๐,๐๐๐	๕๐,๐๐๐	๕๐,๐๐๐	๕๐,๐๐๐	๕๐,๐๐๐	จำนวนประชาชนที่สนใจ	ประชาชนพึงพอใจในการออมเงินธนาคาร	สำนักปลัด
๔๒	โครงการจัดตั้งธนาคารข้าว	เพื่อเปลี่ยนข้าวเป็นเงินเพื่อออมเงินให้กับชาวบ้าน	ม.๔	๕๐,๐๐๐	๕๐,๐๐๐	๕๐,๐๐๐	๕๐,๐๐๐	๕๐,๐๐๐	จำนวนผู้ที่สนใจในการออมข้าว	ประชาชนพึงพอใจในการเอาข้าวไปแปลงเป็นเงิน	สำนักปลัด

ที่	โครงการ	วัตถุประสงค์	เป้าหมาย (ผลผลิตของโครงการ)	งบประมาณ					ตัวชี้วัด(KPI)	ผลที่คาดว่าจะได้รับ	หน่วยงาน รับผิดชอบหลัก
				๒๕๖๖ (บาท)	๒๕๖๗ (บาท)	๒๕๖๘ (บาท)	๒๕๖๙ (บาท)	๒๕๗๐ (บาท)			
๔๓	โครงการจัดซื้อเครื่องกรองน้ำขนาดใหญ่	เพื่อให้คนในชุมชนได้บริโภคน้ำที่สะอาด	ม.๖	๕๐,๐๐๐	๕๐,๐๐๐	๕๐,๐๐๐	๕๐,๐๐๐	๕๐,๐๐๐	จำนวนประชาชนที่ต้องการบริโภค	ประชาชนมีน้ำใช้ที่สะอาด	สำนักปลัด
๔๔	โครงการจัดหาตู้น้ำดื่มหยอดเหรียญทุกหมู่บ้าน	เพื่อหารายได้เข้าสู่ชุมชน	ม.๖	๕๐,๐๐๐	๕๐,๐๐๐	๕๐,๐๐๐	๕๐,๐๐๐	๕๐,๐๐๐	จำนวนหมู่บ้านที่ต้องการตู้หยอดเหรียญ	ประชาชนมีรายได้และมีน้ำดื่มที่สะอาด	สำนักปลัด
๔๕	โครงการจัดหาเครื่องออกกำลังกาย	เพื่อให้กลุ่มผู้ที่สนใจออกกำลังกายมีสุขภาพที่ดี	ม.๙	๕๐,๐๐๐	๕๐,๐๐๐	๕๐,๐๐๐	๕๐,๐๐๐	๕๐,๐๐๐	จำนวนผู้ที่สนใจในการใช้เครื่องออกกำลังกาย	ประชาชนมีสุขภาพที่ดีขึ้น	สำนักปลัด
๔๖	โครงการทำโรงน้ำดื่มราคาถูก	เพื่อให้ประชาชนมีน้ำดื่มที่ราคาถูกระยะยาว	ม.๑	๕๐,๐๐๐	๕๐,๐๐๐	๕๐,๐๐๐	๕๐,๐๐๐	๕๐,๐๐๐	ประชาชนในหมู่บ้านมีน้ำดื่มที่ไม่แพง	ประชาชนมีความพึงพอใจมากที่สุด	สำนักปลัด
๔๗	โครงการส่งเสริมการท่องเที่ยวร่องแพอ่างเก็บน้ำ	เพื่อส่งเสริมการท่องเที่ยวภายในตำบล	ม.๗	๕๐,๐๐๐	๕๐,๐๐๐	๕๐,๐๐๐	๕๐,๐๐๐	๕๐,๐๐๐	จำนวนพื้นที่จัดทำโครงการ	หมู่บ้านมีแหล่งท่องเที่ยวเพิ่มมากขึ้น	สำนักปลัด
๔๘	โครงการส่งเสริมกลุ่มสตรีเข้มแข็ง	เพื่อการส่งเสริมกลุ่มให้มีประสิทธิภาพมากขึ้น	ม.๗	๕๐,๐๐๐	๕๐,๐๐๐	๕๐,๐๐๐	๕๐,๐๐๐	๕๐,๐๐๐	จำนวนผู้ที่สนใจในการเข้ากลุ่ม	ประชาชนพึงพอใจเพราะมีกลุ่มสตรีที่เข้มแข็ง	สำนักปลัด

ที่	โครงการ	วัตถุประสงค์	เป้าหมาย (ผลผลิตของโครงการ)	งบประมาณ					ตัวชี้วัด(KPI)	ผลที่คาดว่าจะ ได้รับ	หน่วยงาน รับผิดชอบหลัก
				๒๕๖๖ (บาท)	๒๕๖๗ (บาท)	๒๕๖๘ (บาท)	๒๕๖๙ (บาท)	๒๕๗๐ (บาท)			
๕๙	โครงการศึกษาดูงานเพื่อพัฒนาการบริหารจัดการในชุมชน	เพื่อดูความต้องการของประชาชน	ม.๓	๑๐๕,๐๐๐	๑๐๕,๐๐๐	๑๐๕,๐๐๐	๑๐๕,๐๐๐	๑๐๕,๐๐๐	จำนวนคนที่สนใจในโครงการ	ประชาชนได้บอกปัญหาที่ตนเองต้องการแก้ไขในชุมชน	สำนักปลัด
๕๐	โครงการพัฒนาศักยภาพและความเข้มแข็งในชุมชน	เพื่อเป็นชุมชนที่เข้มแข็ง	ม.๖	๓๐,๐๐๐	๓๐,๐๐๐	๓๐,๐๐๐	๓๐,๐๐๐	๓๐,๐๐๐	จำนวนหมู่บ้านที่ต้องการพัฒนาตนเอง	เป็นชุมชนที่มีศักยภาพ	สำนักปลัด
๕๑	โครงการสนับสนุนโฮมสเตย์ในชุมชนเพื่อรองรับนักท่องเที่ยว	เพื่อให้กลุ่มผู้ที่สนใจออกกำลังกายมีสุขภาพที่ดี	ม.๗,๘	๑๐๐,๐๐๐	๑๐๐,๐๐๐	๑๐๐,๐๐๐	๑๐๐,๐๐๐	๑๐๐,๐๐๐	จำนวนคนที่สนใจในโครงการ	ประชาชนมีรายได้เพิ่มมากขึ้น	สำนักปลัด
๕๒	โครงการทำโรงน้ำดื่มราคาถูก	เพื่อให้ประชาชนมีน้ำดื่มที่ราคาถูกระบาย	ม.๑	๕๐,๐๐๐	๕๐,๐๐๐	๕๐,๐๐๐	๕๐,๐๐๐	๕๐,๐๐๐	ประชาชนในหมู่บ้านมีน้ำดื่มที่ไม่แพง	ประชาชนมีความพึงพอใจมากที่สุด	สำนักปลัด
๕๓	โครงการอบรมมัคคุเทศก์น้อยตำบลบุญทัน	เพื่อส่งเสริมคนเก่งในตำบลบุญทัน	ม.๗,๘	๒๐,๐๐๐	๒๐,๐๐๐	๒๐,๐๐๐	๒๐,๐๐๐	๒๐,๐๐๐	จำนวนมัคคุเทศก์น้อยที่สนใจ	มัคคุเทศก์มีความรู้เพิ่มมากขึ้น	สำนักปลัด
๕๔	โครงการอบรมให้ความรู้เท่าทันกลโกงและการตรวจสอบเครื่องซังพืชผลทางการเกษตรและร้านค้าทั่วไป	เพื่อส่งเสริมกลุ่มทางการเกษตรให้มีประสิทธิภาพมากขึ้น	ม.๑	๓๐,๐๐๐	๓๐,๐๐๐	๓๐,๐๐๐	๓๐,๐๐๐	๓๐,๐๐๐	จำนวนผู้ที่สนใจในการเข้าร่วมตรวจสอบ	ประชาชนพึงพอใจเพราะมีตาซังพืชผลที่ได้มาตรฐาน	สำนักปลัด

แผนงานการเกษตร

ที่	โครงการ	วัตถุประสงค์	เป้าหมาย (ผลผลิตของ โครงการ)	งบประมาณ					ตัวชี้วัด(KPI)	ผลที่คาดว่าจะ ได้รับ	หน่วยงาน รับผิดชอบหลัก
				๒๕๖๖ (บาท)	๒๕๖๗ (บาท)	๒๕๖๘ (บาท)	๒๕๖๙ (บาท)	๒๕๗๐ (บาท)			
๑.	โครงการจัดมหกรรมส่งเสริม สินค้าทางการเกษตร	เพื่อส่งเสริม สินค้าทางการ เกษตร	ชาวสวน หมู่ที่ ๑-๙	๑๐๐,๐๐๐	๑๐๐,๐๐๐	๑๐๐,๐๐๐	๑๐๐,๐๐๐	๑๐๐,๐๐๐	ผู้เข้าร่วม โครงการ	ประชาชนมี อาชีพ สร้าง รายได้	สำนักปลัด
๒.	ส่งเสริมการเพิ่มมูลค่าสินค้า ทางการเกษตร	เพื่อส่งเสริม การค้าทางการ เกษตรในชุมชน	ยางพารา มัน สำปะหลัง ข้าวโพด กาแฟ ฯลฯ	๑๐๐,๐๐๐	๑๐๐,๐๐๐	๑๐๐,๐๐๐	๑๐๐,๐๐๐	๑๐๐,๐๐๐	จำนวนสินค้าที่ ได้รับการแปร รูป	ผลิตภัณฑ์ของ ชุมชนมี คุณภาพและ มาตรฐาน	สำนักปลัด
๓.	ส่งเสริมสนับสนุนกลุ่ม ยางพาราตำบลบุญทัน	เพื่อส่งเสริมกลุ่ม ยางพาราใน ชุมชน	หมู่ที่ ๑-๙	๕๐,๐๐๐	๕๐,๐๐๐	๕๐,๐๐๐	๕๐,๐๐๐	๕๐,๐๐๐	จำนวนกลุ่มที่ ได้รับการ ส่งเสริม	มีกลุ่ม ยางพาราที่มี ศักยภาพใน ตำบลบุญทัน	สำนักปลัด
๔.	ส่งเสริมสนับสนุนการทำ เกษตรทฤษฎีใหม่	เพื่อส่งเสริมกลุ่ม เกษตรทฤษฎี ใหม่	หมู่ที่ ๑-๙	๕๐,๐๐๐	๕๐,๐๐๐	๕๐,๐๐๐	๕๐,๐๐๐	๕๐,๐๐๐	จำนวนกลุ่มที่ ได้รับการ ส่งเสริม	ประชาชนมี รายได้เพิ่มขึ้น และความ เป็นอยู่ที่ดีขึ้น	สำนักปลัด
๕.	ส่งเสริมศูนย์การเรียนรู้ทาง การเกษตร	เพื่อให้ชาวบ้าน ได้มีโอกาสศึกษา หาความรู้	ส่งเสริมศูนย์การ เรียนรู้ทาง การเกษตร ภายใน เขตเทศบาลตำบล บุญทัน	๔๐,๐๐๐	๔๐,๐๐๐	๔๐,๐๐๐	๔๐,๐๐๐	๔๐,๐๐๐	จำนวน ผู้เข้าร่วม โครงการ	ประชาชนมี ความรู้และ หันมาทำ เกษตรทฤษฎี ใหม่เพิ่มขึ้น	สำนักปลัด
๖.	จัดตั้งโรงสีกาแฟสำหรับกลุ่ม เกษตรกร	ส่งเสริมการแปร รูปกาแฟ	จำนวน ๑ แห่ง		๑๐๐,๐๐๐	๑๐๐,๐๐๐	๑๐๐,๐๐๐	๑๐๐,๐๐๐	จำนวนของ ผู้ใช้โรงสีแปร รูปกาแฟ	สามารถ ช่วยเหลือ ประชากรใน ชุมชน	สำนักปลัด

ที่	โครงการ	วัตถุประสงค์	เป้าหมาย (ผลผลิตของ โครงการ)	งบประมาณ					ตัวชี้วัด(KPI)	ผลที่คาดว่าจะ ได้รับ	หน่วยงาน รับผิดชอบหลัก
				๒๕๖๖ (บาท)	๒๕๖๗ (บาท)	๒๕๖๘ (บาท)	๒๕๖๙ (บาท)	๒๕๗๐ (บาท)			
๗.	สนับสนุนเครื่องตากผลผลิต ทางการเกษตรด้วยพลังงาน แสงอาทิตย์	ส่งเสริมการแปร รูปผลผลิตทาง การเกษตร	จำนวน ๑ แห่ง	๕๐,๐๐๐	๑๐๐,๐๐๐	๑๐๐,๐๐๐	๑๐๐,๐๐๐	๑๐๐,๐๐๐	ผลผลิตที่ ได้รับการแปร รูป	สามารถ ช่วยเหลือ ประชากรใน ชุมชน	สำนักปลัด
๘	โครงการอบรมเพื่อส่งเสริม สนับสนุนการทำเกษตรทฤษฎี ใหม่ตามหลักปรัชญาเศรษฐกิจ พอเพียง	ให้ความรู้แก่ เกษตรกรในการ บริหารจัดการที่ดิน และลดการใช้ สารเคมี อย่างยั่งยืน	ประชากร หมู่ที่ ๑ -๙	๔๐,๐๐๐	๔๐,๐๐๐	๔๐,๐๐๐	๔๐,๐๐๐	๔๐,๐๐๐	ประชาชนมี ความรู้ในการ ทำการเกษตร แบบยั่งยืน	ประชาชนอยู่ดี กินดี	สำนักปลัด
๙	โครงการอบรมส่งเสริมและ สนับสนุนกลุ่มเลี้ยงโค - กระบือ	ให้ความรู้แก่ เกษตรกรในการ บริหารจัดการเลี้ยง โคกระบือ	ม.๑,๒,๔,๗,๘,๙	๕๐,๐๐๐	๕๐,๐๐๐	๕๐,๐๐๐	๕๐,๐๐๐	๕๐,๐๐๐	ประชาชนมี ความรู้ในการ ทำการเกษตร แบบยั่งยืน	ประชาชนมี ความเข้าใจใน การเลี้ยงสัตว์	สำนักปลัด
๑๐	โครงการอบรมส่งเสริม สนับสนุนการปลูกต้นไม้	ส่งเสริมการแปร รูปผลผลิตทาง การเกษตร	ม ๒,๕,๙	๒๐,๐๐๐	๒๐,๐๐๐	๒๐,๐๐๐	๒๐,๐๐๐	๒๐,๐๐๐	ประชาชนมี ความรู้ในการ ทำการเกษตร	ประชาชนมี ความรู้เกี่ยวกับ ต้นไม้เป็นอย่างดี	สำนักปลัด
๑๑	โครงการอบรมสนับสนุนการ เลี้ยงปลา	เพื่อให้ความรู้แก่ เกษตรกรที่สนใจ นำความรู้ไปปรับ ใช้	ม. ๒	๒๐,๐๐๐	๒๐,๐๐๐	๒๐,๐๐๐	๒๐,๐๐๐	๒๐,๐๐๐	ประชาชนมี ความรู้ในการ ทำการเกษตร แบบยั่งยืน	ประชาชน ได้รับความรู้ใน การเพาะเลี้ยง ฟาร์มปลา	สำนักปลัด
๑๒	โครงการอบรมส่งเสริมและ สนับสนุนการเลี้ยงกบ	เพื่อให้ความรู้แก่ เกษตรกรที่สนใจ นำความรู้ไปปรับ ใช้	ม.๓	๓๐,๐๐๐	๓๐,๐๐๐	๓๐,๐๐๐	๓๐,๐๐๐	๓๐,๐๐๐	ประชาชนมี ความรู้ในการ ทำการเกษตร แบบยั่งยืน	ประชาชน ได้รับความรู้ใน การเพาะเลี้ยง ฟาร์มกบ	สำนักปลัด

ที่	โครงการ	วัตถุประสงค์	เป้าหมาย (ผลผลิตของ โครงการ)	งบประมาณ					ตัวชี้วัด(KPI)	ผลที่คาดว่าจะ ได้รับ	หน่วยงาน รับผิดชอบหลัก
				๒๕๖๖ (บาท)	๒๕๖๗ (บาท)	๒๕๖๘ (บาท)	๒๕๖๙ (บาท)	๒๕๗๐ (บาท)			
๑๓	โครงการอบรมส่งเสริมและสนับสนุนกลุ่มเลี้ยงปูนา	เพื่อให้ความรู้แก่เกษตรกรที่สนใจ นำความรู้ไปปรับใช้	ม.๓,๘	๓๐,๐๐๐	๓๐,๐๐๐	๓๐,๐๐๐	๓๐,๐๐๐	๓๐,๐๐๐	ประชาชนมีความรู้ในการเกษตรแบบยั่งยืน	ประชาชนมีความเข้าใจในการเลี้ยงสัตว์	สำนักปลัด
๑๔	โครงการอบรมส่งเสริมและสนับสนุนกลุ่มเลี้ยงไก่พื้นเมือง	เพื่อให้ความรู้แก่เกษตรกรที่สนใจ นำความรู้ไปปรับใช้	ม.๓,๖	๓๐,๐๐๐	๓๐,๐๐๐	๓๐,๐๐๐	๓๐,๐๐๐	๓๐,๐๐๐	ประชาชนมีความรู้ในการทำการเกษตรแบบยั่งยืน	ประชาชนมีความเข้าใจในการเลี้ยงสัตว์	สำนักปลัด
๑๕	โครงการอบรมส่งเสริมสนับสนุนการเลี้ยงไส้เดือน เพื่อผลิตปุ๋ยอินทรีย์ ๑๐๐%	เพื่อให้ความรู้แก่เกษตรกรที่สนใจ นำความรู้ไปปรับใช้	ม.๔	๒๐,๐๐๐	๒๐,๐๐๐	๒๐,๐๐๐	๒๐,๐๐๐	๒๐,๐๐๐	ประชาชนมีความรู้ในการทำการเกษตรแบบยั่งยืน	ประชาชนมีความเข้าใจในการเลี้ยงสัตว์และนำมาผลิตปุ๋ยมาแปรรูป	สำนักปลัด
๑๖	โครงการอบรมสนับสนุนกลุ่มเลี้ยงหมู	เพื่อให้ความรู้แก่เกษตรกรที่สนใจ นำความรู้ไปปรับใช้	ม.๕	๒๐,๐๐๐	๒๐,๐๐๐	๒๐,๐๐๐	๒๐,๐๐๐	๒๐,๐๐๐	ประชาชนมีความรู้ในการทำการเกษตรแบบยั่งยืน	ประชาชนมีความเข้าใจในการเลี้ยงสัตว์	สำนักปลัด
๑๗	โครงการอบรมสนับสนุนกลุ่มเลี้ยงสุกร	เพื่อให้ความรู้แก่เกษตรกรที่สนใจ นำความรู้ไปปรับใช้	ม. ๖,๙	๓๐,๐๐๐	๓๐,๐๐๐	๓๐,๐๐๐	๓๐,๐๐๐	๓๐,๐๐๐	ประชาชนมีความรู้ในการทำการเกษตรแบบยั่งยืน	ประชาชนมีความเข้าใจในการเลี้ยงสัตว์และนำมาผลิตปุ๋ยมาแปรรูป	สำนักปลัด

ที่	โครงการ	วัตถุประสงค์	เป้าหมาย (ผลผลิตของ โครงการ)	งบประมาณ					ตัวชี้วัด(KPI)	ผลที่คาดว่าจะ ได้รับ	หน่วยงาน รับผิดชอบหลัก
				๒๕๖๖ (บาท)	๒๕๖๗ (บาท)	๒๕๖๘ (บาท)	๒๕๖๙ (บาท)	๒๕๗๐ (บาท)			
๑๘	โครงการอบรมส่งเสริมและสนับสนุนการแปรรูปหน่อไม้	เพื่อให้ความรู้แก่เกษตรกรที่สนใจนำความรู้ไปปรับใช้	ม.๗,๘	๓๐,๐๐๐	๓๐,๐๐๐	๓๐,๐๐๐	๓๐,๐๐๐	๓๐,๐๐๐	ประชาชนมีความรู้ในการเกษตรแบบยั่งยืน	ประชาชนมีความเข้าใจในการนำสิ่งของที่มีอยู่มาแปรรูปทำอย่างอื่น	สำนักปลัด
๑๙	โครงการอบรมส่งเสริมสนับสนุนการเลี้ยงปลาทุกในบ่อซีเมนต์	เพื่อให้ความรู้แก่เกษตรกรที่สนใจนำความรู้ไปปรับใช้	ม.๗,๘	๓๐,๐๐๐	๓๐,๐๐๐	๓๐,๐๐๐	๓๐,๐๐๐	๓๐,๐๐๐	ประชาชนมีความรู้ในการทำการเกษตรแบบยั่งยืน	ประชาชนมีความเข้าใจในการเลี้ยงสัตว์	สำนักปลัด
๒๐	โครงการอบรมส่งเสริมและสนับสนุนการเลี้ยงไก่พันธุ์ไข่	เพื่อให้ความรู้แก่เกษตรกรที่สนใจนำความรู้ไปปรับใช้	ม.๙ โรงเรียนบ้านบุญทัน	๓๐,๐๐๐	๓๐,๐๐๐	๓๐,๐๐๐	๓๐,๐๐๐	๓๐,๐๐๐	ครูและนักเรียนมีอาชีพเสริมและมีรายได้	มีความรู้เกี่ยวกับการเลี้ยงไก่ไข่และมีรายได้เพิ่มมากขึ้น	สำนักปลัด
๒๑	โครงการอบรมส่งเสริมและสนับสนุนการเลี้ยงผึ้ง	เพื่อให้ความรู้แก่เกษตรกรที่สนใจนำความรู้ไปปรับใช้	ม.๑	๓๐,๐๐๐	๓๐,๐๐๐	๓๐,๐๐๐	๓๐,๐๐๐	๓๐,๐๐๐	ประชาชนมีความรู้ในการทำการเกษตรแบบยั่งยืน	ประชาชนมีความเข้าใจในการเลี้ยงสัตว์	สำนักปลัด
๒๒	โครงการอบรมสนับสนุนกลุ่มเลี้ยงสุกร	เพื่อให้ความรู้แก่เกษตรกรที่สนใจนำความรู้ไปปรับใช้	ม. ๖,๙	๓๐,๐๐๐	๓๐,๐๐๐	๓๐,๐๐๐	๓๐,๐๐๐	๓๐,๐๐๐	ประชาชนมีความรู้ในการทำการเกษตรแบบยั่งยืน	ประชาชนมีความเข้าใจในการเลี้ยงสัตว์และนำมูลสัตว์มาแปรรูป	สำนักปลัด

ที่	โครงการ	วัตถุประสงค์	เป้าหมาย (ผลผลิตของ โครงการ)	งบประมาณ					ตัวชี้วัด(KPI)	ผลที่คาดว่าจะ ได้รับ	หน่วยงาน รับผิดชอบหลัก
				๒๕๖๖ (บาท)	๒๕๖๗ (บาท)	๒๕๖๘ (บาท)	๒๕๖๙ (บาท)	๒๕๗๐ (บาท)			
๒๓	โครงการอบรมให้ความรู้แก่นักเรียนด้านการเกษตร เพื่อเป็นพื้นฐานในการดำเนินชีวิต	เพื่อให้ความรู้แก่นักเรียนที่สนใจในด้าน การเกษตร	โรงเรียนบ้านบุญทัน	๓๐,๐๐๐	๓๐,๐๐๐	๓๐,๐๐๐	๓๐,๐๐๐	๓๐,๐๐๐	นักเรียนมีความรู้ในการนำเรื่องเกษตรมาใช้ในชีวิต	นักเรียนมีความเข้าใจในการนำสิ่งของที่มีอยู่มาแปรรูปทำอย่างอื่น	สำนักปลัด
๒๔	โครงการสร้างแปลงคอนกรีตเพื่อปลูกผักสวนครัว	เพื่อให้ความรู้แก่นักเรียนที่สนใจในด้าน การเกษตร	โรงเรียนโคกนกสาริกา	๓๐,๐๐๐	๓๐,๐๐๐	๓๐,๐๐๐	๓๐,๐๐๐	๓๐,๐๐๐	ประชาชนมีความรู้ในการทำการเกษตรแบบยั่งยืน	ประชาชนมีความเข้าใจในการเลี้ยงสัตว์	สำนักปลัด
๒๕	โครงการอบรมเชิงปฏิบัติการเพื่อจัดทำกระชังเลี้ยงหอยขม หอยเชอรี่ และหอยโข่ง	เพื่อให้ความรู้แก่นักเรียนที่สนใจในด้าน การเกษตร	โรงเรียนโคกนกสาริกา	๓๐,๐๐๐	๓๐,๐๐๐	๓๐,๐๐๐	๓๐,๐๐๐	๓๐,๐๐๐	ครูและนักเรียนมีอาชีพเสริมและมีรายได้	มีความรู้เกี่ยวกับการเลี้ยงหอยขมเพิ่มมากขึ้น	สำนักปลัด
๒๖	โครงการจัดตั้งศูนย์จำหน่ายผลิตภัณฑ์ O-top ตำบลบุญทัน	เพื่อส่งเสริมกลุ่มอาชีพในชุมชน	รพ.สต.บุญทัน	๕๐,๐๐๐	๕๐,๐๐๐	๕๐,๐๐๐	๕๐,๐๐๐	๕๐,๐๐๐	จำนวนผู้เข้าร่วมโครงการ	ประชาชนมีรายได้เพิ่มมากขึ้น	สำนักปลัด
๒๗	โครงการอบรมสนับสนุนกลุ่มเลี้ยงสุกร	เพื่อให้ความรู้แก่เกษตรกรที่สนใจนำความรู้ไปปรับใช้	ม. ๖,๙	๓๐,๐๐๐	๓๐,๐๐๐	๓๐,๐๐๐	๓๐,๐๐๐	๓๐,๐๐๐	ประชาชนมีความรู้ในการทำการเกษตรแบบยั่งยืน	ประชาชนมีความเข้าใจในการเลี้ยงสัตว์และนำมาผลิตสัตว์มาแปรรูป	สำนักปลัด



ที่	โครงการ	วัตถุประสงค์	เป้าหมาย (ผลผลิตของ โครงการ)	งบประมาณ					ตัวชี้วัด(KPI)	ผลที่คาดว่าจะ ได้รับ	หน่วยงาน รับผิดชอบหลัก
				๒๕๖๖ (บาท)	๒๕๖๗ (บาท)	๒๕๖๘ (บาท)	๒๕๖๙ (บาท)	๒๕๗๐ (บาท)			
๒๘	โครงการอบรมเชิงปฏิบัติการ ทำสารชีวภาพกำจัดวัชพืช	เพื่อส่งเสริมกลุ่ม อาชีพในชุมชน	ม.๗	๓๐,๐๐๐	๓๐,๐๐๐	๓๐,๐๐๐	๓๐,๐๐๐	๓๐,๐๐๐	ประชาชนมี ความรู้ในการ ทำการเกษตร แบบยั่งยืน	ประชาชนมี ความเข้าใจใน การนำสิ่งที่มี อยู่มาแปรรูป ทำอย่างอื่น	สำนักปลัด
๒๙	โครงการสนับสนุนการแปรรูป น้ำยางพารา	เพื่อส่งเสริมกลุ่ม อาชีพในชุมชน	ม.๗	๓๐,๐๐๐	๓๐,๐๐๐	๓๐,๐๐๐	๓๐,๐๐๐	๓๐,๐๐๐	ประชาชนมี ความรู้ในการ ทำการเกษตร แบบยั่งยืน	ประชาชนมี ความเข้าใจใน การนำสิ่งที่มี อยู่มาแปรรูป ทำอย่างอื่น	สำนักปลัด
๓๐	โครงการอบรมให้ความรู้และ สนับสนุนการทำปุ๋ยหมัก ชีวภาพ	เพื่อให้ความรู้แก่ ประชาชนที่ สนใจในด้าน การเกษตร	ม.๑	๓๐,๐๐๐	๓๐,๐๐๐	๓๐,๐๐๐	๓๐,๐๐๐	๓๐,๐๐๐	ประชาชนมี ความรู้ในการ ทำการเกษตร แบบยั่งยืน	ประชาชนมี รายได้เพิ่มมาก ขึ้น	สำนักปลัด
๓๑	โครงการสร้างสุขภาวะเกษตรกรลด การใช้สารเคมีทางการเกษตร	เพื่อให้ประชาชน ทางการเกษตร	ม.๒	๕๐,๐๐๐	๕๐,๐๐๐	๕๐,๐๐๐	๕๐,๐๐๐	๕๐,๐๐๐	จำนวนพื้นที่ใน เขตตำบลบุญ ทัน	ประชาชน ห่างไกลมลพิษ	สำนักปลัด
๓๒	โครงการเพาะพันธุ์กล้าไม้ ๑ โรงเรียน ๑ แหล่งเพาะพันธุ์	เพื่อให้ความรู้แก่ เกษตรกรที่สนใจ นำความรู้ไปปรับ ใช้	ม. ๗,๘	๕๐,๐๐๐	๕๐,๐๐๐	๕๐,๐๐๐	๕๐,๐๐๐	๕๐,๐๐๐	ประชาชนมี ความรู้ในการ ทำการเกษตร แบบยั่งยืน	ให้นักเรียนและ ประชาชน ได้รับความรู้ ด้านการเกษตร	สำนักปลัด

ที่	โครงการ	วัตถุประสงค์	เป้าหมาย (ผลผลิตของ โครงการ)	งบประมาณ					ตัวชี้วัด(KPI)	ผลที่คาดว่าจะ ได้รับ	หน่วยงาน รับผิดชอบหลัก
				๒๕๖๖ (บาท)	๒๕๖๗ (บาท)	๒๕๖๘ (บาท)	๒๕๖๙ (บาท)	๒๕๗๐ (บาท)			
๓๓	โครงการปลูกหญ้าแฝกเพื่อ อนุรักษ์ดินและน้ำ	เพื่อปกป้องหน้า ดินไว้	ม.๗,๘	๕๐,๐๐๐	๕๐,๐๐๐	๕๐,๐๐๐	๕๐,๐๐๐	๕๐,๐๐๐	จำนวนคนที่ สนใจในการ ปลูกหญ้าแฝก	ประชาชนมี ความเข้าใจใน การนำสิ่งที่มี อยู่มาแปรรูป ทำอย่างอื่น	สำนักปลัด
๓๔	โครงการอนุรักษ์ปูหินห้วยช้างกั้ง	เพื่ออนุรักษ์สัตว์ น้ำไว้	ม.๗,๘	๕๐,๐๐๐	๕๐,๐๐๐	๕๐,๐๐๐	๕๐,๐๐๐	๕๐,๐๐๐	จำนวนคนที่ สนใจใน โครงการ	ประชาชนมี ความเข้าใจใน การนำสิ่งที่มี อยู่มาแปรรูป ทำอย่างอื่น	สำนักปลัด
๓๕	โครงการขยายพันธุ์กล้าไม้	เพื่อให้ความรู้แก่ ประชาชนที่ สนใจในด้าน การเกษตร	ม.๑	๓๐,๐๐๐	๓๐,๐๐๐	๓๐,๐๐๐	๓๐,๐๐๐	๓๐,๐๐๐	ประชาชนมี ความรู้ในการ ทำการเกษตร แบบยั่งยืน	ประชาชนมี รายได้เพิ่มมาก ขึ้น	สำนักปลัด
๓๖	โครงการขยายพันธุ์ไม้ไผ่เพื่อการ อนุรักษ์	เพื่อให้ประชาชน และนักเรียน ทางการเกษตร	โรงเรียนบ้านโคกนก สาริกา	๕๐,๐๐๐	๕๐,๐๐๐	๕๐,๐๐๐	๕๐,๐๐๐	๕๐,๐๐๐	จำนวนพื้นที่ ปลูก	ประชาชนและ นักเรียนมี ความรู้ติดตัว เรื่องกล้าไม้	สำนักปลัด
๓๗	โครงการสร้างสวนพฤกษ ศาสตร์ภายในโรงเรียน	เพื่อให้ความรู้ ประชาชนและ นักเรียนด้าน การเกษตร	โรงเรียนบ้านโคกนก สาริกา	๕๐,๐๐๐	๕๐,๐๐๐	๕๐,๐๐๐	๕๐,๐๐๐	๕๐,๐๐๐	จำนวนพื้นที่ ปลูก	ประชาชนและ นักเรียนมี ความรู้ติดตัว	สำนักปลัด

๒) ยุทธศาสตร์การพัฒนาด้านการบริหารจัดการและอนุรักษ์ทรัพยากรธรรมชาติและสิ่งแวดล้อม  
งานอนุรักษ์แหล่งน้ำและป่าไม้

ที่	โครงการ	วัตถุประสงค์	เป้าหมาย (ผลผลิตของ โครงการ)	งบประมาณ					ตัวชี้วัด(KPI)	ผลที่คาดว่าจะ ได้รับ	หน่วยงาน รับผิดชอบหลัก
				๒๕๖๖ (บาท)	๒๕๖๗ (บาท)	๒๕๖๘ (บาท)	๒๕๖๙ (บาท)	๒๕๗๐ (บาท)			
๑	โครงการอนุรักษ์ทรัพยากร และสิ่งแวดล้อม	เพื่ออนุรักษ์ป่า พืชพันธุ์ สัตว์ป่า	ผืนป่าในเขตพื้นที่ เทศบาลตำบลบุญ ทัน	๔๐,๐๐๐	๔๐,๐๐๐	๔๐,๐๐๐	๔๐,๐๐๐	๔๐,๐๐๐	จำนวนผืนป่า ที่มีความอุดม สมบูรณ์	-ป่ามีพืชพันธุ์ ธรรมชาติที่มี ความอุดม สมบูรณ์สัตว์ ป่าคงอยู่	สำนักปลัด
๒	โครงการอนุรักษ์และพัฒนา แหล่งน้ำ	เพื่ออนุรักษ์ป่า และพัฒนา แหล่งน้ำ สัตว์ น้ำ	แหล่งน้ำในเขต เทศบาลตำบลบุญ ทัน	๕๐,๐๐๐	๕๐,๐๐๐	๕๐,๐๐๐	๕๐,๐๐๐	๕๐,๐๐๐	แหล่งน้ำที่มี ความอุดม สมบูรณ์	-มีแหล่งน้ำ ธรรมชาติที่ใส สะอาดพร้อม ด้วยสัตว์น้ำ นานาพันธุ์	สำนักปลัด
๓	โครงการจัดทำแนวกันไฟป่า	เพื่อป้องกันมิให้ไฟ ไหม้ป่า	ไฟป่าชุมชนในเขต ตำบลบุญทัน	๕๐,๐๐๐	๕๐,๐๐๐	๕๐,๐๐๐	๕๐,๐๐๐	๕๐,๐๐๐	จำนวนพื้นที่ที่ กันไฟป่า	-ป่าและสัตว์ป่า ไม่ยังคงสภาพ และมีความอุดม สมบูรณ์	สำนักปลัด
๔	โครงการจัดซื้อวัสดุอุปกรณ์ ป้องกันไฟป่าในชุมชน	เพื่อป้องกันมิให้ ไฟไหม้ป่า	จัดซื้อวัสดุอุปกรณ์ เพื่อป้องกันและ ควบคุมไฟป่า ชุมชนในเขตตำบล บุญทัน	๔๐,๐๐๐	๔๐,๐๐๐	๔๐,๐๐๐	๔๐,๐๐๐	๔๐,๐๐๐	พื้นที่ป่าที่ ได้รับการ ป้องกัน	-ป่าและสัตว์ ป่าไม่ยังคง สภาพและมี ความอุดม สมบูรณ์	สำนักปลัด

ที่	โครงการ	วัตถุประสงค์	เป้าหมาย (ผลผลิตของ โครงการ)	งบประมาณ					ตัวชี้วัด(KPI)	ผลที่คาดว่าจะ ได้รับ	หน่วยงาน รับผิดชอบหลัก
				๒๕๖๖ (บาท)	๒๕๖๗ (บาท)	๒๕๖๘ (บาท)	๒๕๖๙ (บาท)	๒๕๗๐ (บาท)			
๕	โครงการตามแนว พระราชดำริของ พระบาทสมเด็จพระเจ้าอยู่หัว ฯ	เพื่อดำเนินการ ตามพระราชดำริ ตามหนังสือสั่ง การ	ตามหนังสือสั่งการ	๕๐,๐๐๐	๕๐,๐๐๐	๕๐,๐๐๐	๕๐,๐๐๐	๕๐,๐๐๐	มีผู้เข้าร่วม ๘๐%	ประชาชนมี ส่วนร่วมใน การแสดง ความ จงรักภักดี	สำนักปลัด
๖	โครงการปลูกป่าทดแทน	เพื่ออนุรักษ์ป่า และพัฒนา แหล่งน้ำ สัตว์ น้ำ	ม.๑,๒,๙	๕๐,๐๐๐	๕๐,๐๐๐	๕๐,๐๐๐	๕๐,๐๐๐	๕๐,๐๐๐	เพื่ออนุรักษ์ ป่าสีเขียว	มีธรรมชาติสีเขียวที่อุดม สมบูรณ์	สำนักปลัด
๗	โครงการจัดทำแนวกันไฟฟ้า	เพื่อป้องกันมิให้ไฟ ไหม้ป่า	ไฟฟ้าชุมชนในเขต ตำบลบุญทัน	๕๐,๐๐๐	๕๐,๐๐๐	๕๐,๐๐๐	๕๐,๐๐๐	๕๐,๐๐๐	จำนวนพื้นที่ที่ กันไฟฟ้า	-ป่าและสัตว์ป่า ไม่ยังคงสภาพ และมีความอุดม สมบูรณ์	สำนักปลัด
๘	โครงการรณรงค์การเผาและ แก้ไขมลพิษทางอากาศ	เพื่อให้มลพิษทาง อากาศปลอด โปร่งในเขตชุมชน	ม.๑,๓	๕๐,๐๐๐	๕๐,๐๐๐	๕๐,๐๐๐	๕๐,๐๐๐	๕๐,๐๐๐	พื้นที่ปลอด มลพิษ	-ป่าและสัตว์ ป่าไม่ยังคง สภาพและมี ความอุดม สมบูรณ์	สำนักปลัด
๙	โครงสร้างสุขภาวะเกษตรกร ลดการใช้สารเคมีทาง การเกษตร	เพื่อให้ประชาชน ทางการเกษตร	ม.๒	๕๐,๐๐๐	๕๐,๐๐๐	๕๐,๐๐๐	๕๐,๐๐๐	๕๐,๐๐๐	จำนวนพื้นที่ ในเขตตำบล บุญทัน	ประชาชน ห่างไกลมลพิษ	สำนักปลัด

ที่	โครงการ	วัตถุประสงค์	เป้าหมาย (ผลผลิตของ โครงการ)	งบประมาณ					ตัวชี้วัด(KPI)	ผลที่คาดว่าจะ ได้รับ	หน่วยงาน รับผิดชอบหลัก
				๒๕๖๖ (บาท)	๒๕๖๗ (บาท)	๒๕๖๘ (บาท)	๒๕๖๙ (บาท)	๒๕๗๐ (บาท)			
๑๐	โครงการชุดลอกแหล่งน้ำเพื่อ กำจัดวัชพืช	เพื่ออนุรักษ์แหล่ง น้ำ สัตว์น้ำ	ม.๕	๕๐,๐๐๐	๕๐,๐๐๐	๕๐,๐๐๐	๕๐,๐๐๐	๕๐,๐๐๐	ความอุดม สมบูรณ์ของ แหล่งน้ำ	มีแหล่งน้ำ ธรรมชาติและ สดใส	สำนักปลัด
๑๑	โครงการจัดทำแนวเขต ป้องกันไฟป่าภูผหัวช้าง	เพื่อป้องกันมิให้ ไฟไหม้ป่า	ม.๖	๕๐,๐๐๐	๕๐,๐๐๐	๕๐,๐๐๐	๕๐,๐๐๐	๕๐,๐๐๐	จำนวนพื้นที่ที่ กันไฟป่า	-ป่าและสัตว์ ป่าไม่ยังคง สภาพและมี ความอุดม สมบูรณ์	สำนักปลัด
๑๒	โครงการจัดทำแนวกันไฟป่า	เพื่อป้องกันมิให้ไฟ ไหม้ป่า	ไฟป่าชุมชนในเขต ตำบลบุญทัน	๕๐,๐๐๐	๕๐,๐๐๐	๕๐,๐๐๐	๕๐,๐๐๐	๕๐,๐๐๐	จำนวนพื้นที่ที่ กันไฟป่า	-ป่าและสัตว์ป่า ไม่ยังคงสภาพ และมีความอุดม สมบูรณ์	สำนักปลัด
๑๓	โครงการบำรุงรักษาป่าหลัง ปลูกป่าทดแทน	เพื่อให้มลพิษทาง อากาศปลอด โปร่งในเขตชุมชน	ม.๖	๕๐,๐๐๐	๕๐,๐๐๐	๕๐,๐๐๐	๕๐,๐๐๐	๕๐,๐๐๐	พื้นที่ปลอด มลพิษ	-ป่าและสัตว์ ป่าไม่ยังคง สภาพและมี ความอุดม สมบูรณ์	สำนักปลัด
๑๔	โครงการปรับปรุงภูมิทัศน์ สถานที่ท่องเที่ยวสถานีสน ชาง	เพื่อให้คนใน ชุมชนและต่าง ชุมชนสนใจใน สถานที่ท่องเที่ยว	ม.๗,๘	๑๐๐,๐๐๐	๑๐๐,๐๐๐	๑๐๐,๐๐๐	๑๐๐,๐๐๐	๑๐๐,๐๐๐	จำนวนพื้นที่ ในเส้นทาง และสถานที่ ใกล้เคียง	ชุมชนมีรายได้ เพิ่มมากขึ้น และเป็นที่ยู้จัก มากขึ้น	สำนักปลัด

๓.)ยุทธศาสตร์การพัฒนาคุณภาพชีวิตของประชาชนในท้องถิ่น

งบกลาง

ที่	โครงการ	วัตถุประสงค์	เป้าหมาย (ผลผลิตของ โครงการ)	งบประมาณ					ตัวชี้วัด(KPI)	ผลที่คาดว่าจะ ได้รับ	หน่วยงาน รับผิดชอบหลัก
				๒๕๖๖ (บาท)	๒๕๖๗ (บาท)	๒๕๖๘ (บาท)	๒๕๖๙ (บาท)	๒๕๗๐ (บาท)			
๑	เบี้ยยังชีพผู้สูงอายุ	เพื่อมีความ เป็นอยู่ที่ดีขึ้น	ผู้สูงอายุตั้งแต่ ๖๐ ปีขึ้นไป	๖,๐๐๐,๐๐๐	๖,๐๐๐,๐๐๐	๖,๐๐๐,๐๐๐	๖,๐๐๐,๐๐๐	๖,๐๐๐,๐๐๐	ได้รับเบี้ยยัง ชีพ ๑๐๐%	มีชีวิตความ เป็นอยู่ที่ดีขึ้น	สำนักปลัด
๒	เบี้ยยังชีพคนพิการ	เพื่อมีความ เป็นอยู่ที่ดีขึ้น	ผู้พิการทั้ง ๙ หมู่บ้าน	๑,๙๐๐,๐๐๐	๑,๙๐๐,๐๐๐	๑,๙๐๐,๐๐๐	๑,๙๐๐,๐๐๐	๑,๙๐๐,๐๐๐	ได้รับเบี้ยยัง ชีพ ๑๐๐%	มีชีวิตความ เป็นอยู่ที่ดีขึ้น	สำนักปลัด
๓	เบี้ยยังชีพผู้ป่วยเอดส์	เพื่อมีความ เป็นอยู่ที่ดีขึ้น	ผู้ป่วยเอดส์ ที่ขอ ขึ้นทะเบียนใน ตำบลบุญทัน	๒๔,๐๐๐	๒๔,๐๐๐	๒๔,๐๐๐	๒๔,๐๐๐	๒๔,๐๐๐	ได้รับเบี้ยยัง ชีพ ๑๐๐%	มีชีวิตความ เป็นอยู่ที่ดีขึ้น	สำนักปลัด
๔	เงินสมทบสวัสดิการชุมชน เทศบาลตำบลบุญทัน	เพื่อมีความ เป็นอยู่ที่ดีขึ้น	หมู่ที่ ๑ - ๙	๒๕๐,๐๐๐	๒๕๐,๐๐๐	๒๕๐,๐๐๐	๒๕๐,๐๐๐	๒๕๐,๐๐๐	ได้รับ สวัสดิการ ๑๐๐%	มีชีวิตความ เป็นอยู่ที่ดีขึ้น	สำนักปลัด

แผนงานสาธารณสุข

ที่	โครงการ	วัตถุประสงค์	เป้าหมาย (ผลผลิตของ โครงการ)	งบประมาณ					ตัวชี้วัด(KPI)	ผลที่คาดว่าจะ ได้รับ	หน่วยงาน รับผิดชอบหลัก
				๒๕๖๖ (บาท)	๒๕๖๗ (บาท)	๒๕๖๘ (บาท)	๒๕๖๙ (บาท)	๒๕๗๐ (บาท)			
๑	โครงการตามพระราชดำริ ด้านสาธารณสุข	เพื่ออบรม ให้ ความรู้กับ ประชาชนให้รู้จัก ป้องกันโรคต่างๆ	ม.๑-๙		๑๘๐,๐๐๐	๑๘๐,๐๐๐	๑๘๐,๐๐๐	๑๘๐,๐๐๐	ประชาชนร้อยละ ๕๐ ได้รับ ความรู้	ประชาชนมี ความรู้ในการ ป้องกันโรค ต่างๆ	สำนักปลัด
๒	โครงการพัฒนาศักยภาพงาน บริการกู้ชีพฉุกเฉินสู่ความ เป็นมาตรฐาน	เพื่อให้ความรู้กับ พนักงานและ ประชาชน สามารถเข้าถึง บริการกู้ชีพ ฉุกเฉินได้	ม.๑-๙		๒๐,๐๐๐	๒๐,๐๐๐	๒๐,๐๐๐	๒๐,๐๐๐	ให้บริการ ครบ ประชาชนได้ อย่างมี ประสิทธิภาพ ๑๐๐ เปอร์เซ็นต์	ประชาชน ได้รับบริการ ที่ได้ มาตรฐาน	สำนักปลัด
๓	โครงการสัตว์ปลอดโรค คน ปลอดภัยจากโรคพิษสุนัขบ้า	จัดซื้อวัคซีน พร้อมอบรมให้ ความรู้แก่ ประชาชน	ม.๑-๙	๕๐,๐๐๐	๕๐,๐๐๐	๕๐,๐๐๐	๕๐,๐๐๐	๕๐,๐๐๐	ฉีดวัคซีนให้ สัตว์ครบ ๑๐๐ เปอร์เซ็นต์	ประชาชนนำ สัตว์ฉีดวัคซีน ที่มีคุณภาพ	สำนักปลัด
๔	ส่งเสริมและจัดอบรมในด้าน ป้องกันและปราบปรามยา เสพติด	เพื่อให้ความรู้ เรื่องยาเสพติด กับประชาชน	ประชาชนและ เยาวชนในเขต พื้นที่เทศบาล ตำบลบุญทัน	๒๐๐,๐๐๐	๒๐๐,๐๐๐	๒๐๐,๐๐๐	๒๐๐,๐๐๐	๒๐๐,๐๐๐	จำนวน ผู้เข้าร่วม โครงการ	-ชุมชนปลอด ยาเสพติด	สำนักปลัด
๕	โครงการ to be number one	เพื่อส่งเสริมการ แสดงออกของ เด็กและเยาวชน	เด็กและเยาวชน หมู่ที่ ๑-๙	๕๐,๐๐๐	๕๐,๐๐๐	๕๐,๐๐๐	๕๐,๐๐๐	๕๐,๐๐๐	จำนวน ผู้เข้าร่วม โครงการ	เด็กและ เยาวชนใช้ เวลาว่างให้ เป็น ประโยชน์ ห่างไกลยา เสพติด	สำนักปลัด

ที่	โครงการ	วัตถุประสงค์	เป้าหมาย (ผลผลิตของ โครงการ)	งบประมาณ					ตัวชี้วัด(KPI)	ผลที่คาดว่าจะ ได้รับ	หน่วยงาน รับผิดชอบหลัก
				๒๕๖๖ (บาท)	๒๕๖๗ (บาท)	๒๕๖๘ (บาท)	๒๕๖๙ (บาท)	๒๕๗๐ (บาท)			
๖	โครงการบำบัดฟื้นฟูผู้ติดยาเสพติด	เพื่อให้ผู้ติดยาเสพติดสามารถกลับมาใช้ชีวิตประจำวันได้อย่างปกติ	ผู้ติดยาหมู่ที่ ๑-๙	๑๐๐,๐๐๐	๑๐๐,๐๐๐	๑๐๐,๐๐๐	๑๐๐,๐๐๐	๑๐๐,๐๐๐	จำนวนผู้ติดยาเสพติดที่ได้รับการบำบัดฟื้นฟู	ผู้ติดยาเสพติดกลับคืนสู่สภาพและใช้ชีวิตประจำวันได้อย่างปกติ	สำนักปลัด
๗	โครงการฝึกอบรมอาชีพผู้ผ่านการบำบัดฟื้นฟู	เพื่อสร้างอาชีพให้ผู้ผ่านการบำบัด	ผู้ผ่านการบำบัดหมู่ที่ ๑-๙	๑๐๐,๐๐๐	๑๐๐,๐๐๐	๑๐๐,๐๐๐	๑๐๐,๐๐๐	๑๐๐,๐๐๐	จำนวนผู้ที่เข้าฝึกอบรม	ผู้ผ่านการบำบัดมีอาชีพและใช้ชีวิตประจำวันได้ตามปกติ	สำนักปลัด
๘	โครงการให้การศึกษาเพื่อต่อต้านการใช้ยาเสพติดในนักเรียน(D.A.R.E. ประเทศไทย)	เพื่อต่อต้านการใช้ยาเสพติดในกลุ่มนักเรียน	โรงเรียนในเขตเทศบาลตำบลบุญทัน จำนวน ๔ แห่ง	๕๐,๐๐๐	๕๐,๐๐๐	๕๐,๐๐๐	๕๐,๐๐๐	๕๐,๐๐๐	จำนวนนักเรียนที่เข้าร่วมโครงการ	เด็กนักเรียนห่างไกลจากยาเสพติด	สำนักปลัด
๙	โครงการอบรมให้ความรู้การคัดแยกขยะในชุมชน	เพื่อให้ชุมชนสะอาดน่าอยู่	ม.๔	๕๐,๐๐๐	๕๐,๐๐๐	๕๐,๐๐๐	๕๐,๐๐๐	๕๐,๐๐๐	พื้นที่ตำบลบุญทัน	ชุมชนน่าอยู่เพราะขยะลดน้อยลง	สำนักปลัด
๑๐	โครงการตรวจสอบสุขภาพประจำปี	เพื่อให้ประชาชนทราบถึงสุขภาพตนเองในทุกๆปี	ม.๕	๕๐,๐๐๐	๕๐,๐๐๐	๕๐,๐๐๐	๕๐,๐๐๐	๕๐,๐๐๐	ม.๕	คนในชุมชนมีสุขภาพที่แข็งแรง	สำนักปลัด
๑๑	โครงการจัดหาเครื่องพ่นหมอกควัน เพื่อป้องกันการเกิดไข้เลือดออก	เพื่อลดการเกิดโรครุ่ยคลาย	ม.๑,๓	๘๐,๐๐๐	๘๐,๐๐๐	๘๐,๐๐๐	๘๐,๐๐๐	๘๐,๐๐๐	จำนวน ๒ เครื่อง	จำนวนยุ้งในชุมชนลดน้อยลง	สำนักปลัด
๑๒	โครงการจัดซื้อทรายอบเบส	เพื่อลดการแพร่ระบาดของยุงลาย	ม.๒	๑๐๐,๐๐๐	๑๐๐,๐๐๐	๑๐๐,๐๐๐	๑๐๐,๐๐๐	๑๐๐,๐๐๐	จำนวนหลังคาเรือนที่อยู่ในโครงการ	จำนวนยุงลายในชุมชนลดน้อยลง	สำนักปลัด



ที่	โครงการ	วัตถุประสงค์	เป้าหมาย (ผลผลิตของ โครงการ)	งบประมาณ					ตัวชี้วัด(KPI)	ผลที่คาดว่าจะ ได้รับ	หน่วยงาน รับผิดชอบหลัก
				๒๕๖๖ (บาท)	๒๕๖๗ (บาท)	๒๕๖๘ (บาท)	๒๕๖๙ (บาท)	๒๕๗๐ (บาท)			
๑๓	โครงการอบรมให้ความรู้ใน การป้องกันไวรัสโคโรน่า ๒๐๑๙	เพื่ออบรมให้ ประชาชน ห่างไกลโรค ไวรัสโคโรน่า	ม.๒	๓๐,๐๐๐	๓๐,๐๐๐	๓๐,๐๐๐	๓๐,๐๐๐	๓๐,๐๐๐	ชื่อเจตและ หน้ากาก อนามัย	ผู้เข้าร่วม โครงการมี การระวังตัว มากขึ้น	สำนักปลัด
๑๔	โครงการจัดซื้อเครื่องฟ่น ละอองฝอยเพื่อป้องกันเชื้อ โรคชนิดน้ำผสม	เพื่อป้องกันเชื้อ โรคของคนใน ชุมชน	รพ.สต.บุญทัน	๑๖๐,๐๐๐	๑๖๐,๐๐๐	๑๖๐,๐๐๐	๑๖๐,๐๐๐	๑๖๐,๐๐๐	จำนวน ครัวเรือนที่ สนใจ	ประชาชน ปลอดภัยจาก เชื้อโรคมก ขึ้น	สำนักปลัด

แผนงานสังคมสงเคราะห์

ที่	โครงการ	วัตถุประสงค์	เป้าหมาย (ผลผลิตของ โครงการ)	งบประมาณ					ตัวชี้วัด(KPI)	ผลที่คาดว่าจะ ได้รับ	หน่วยงาน รับผิดชอบหลัก
				๒๕๖๖ (บาท)	๒๕๖๗ (บาท)	๒๕๖๘ (บาท)	๒๕๖๙ (บาท)	๒๕๗๐ (บาท)			
๑	โครงการอบรมเชิง ปฏิบัติการเพื่อพัฒนา คุณภาพชีวิตผู้สูงอายุ	เพื่อเป็นการให้ ความรู้ในการ ดูแลผู้สูงอายุ	ผู้สูงอายุในพื้นที่ ทั้ง ๙ หมู่บ้าน	๕๐,๐๐๐	๕๐,๐๐๐	๕๐,๐๐๐	๕๐,๐๐๐	๕๐,๐๐๐	ผู้ดูแลและ ผู้สูงอายุ ได้รับความรู้ ๑๐๐ %	ผู้ดูแลและ ผู้สูงอายุ สามารถดูแล ตัวเองได้อย่าง ถูกต้อง	สำนักปลัด
๒	โครงการจัดตั้งโรงเรียน ผู้สูงอายุ	เพื่อให้ผู้สูงอายุ ได้มีโอกาสได้ เรียนรู้	ผู้สูงอายุในพื้นที่ ทั้ง ๙ หมู่บ้าน			๘๐,๐๐๐	๘๐,๐๐๐	๘๐,๐๐๐	ผู้สูงอายุมี ความพึง พอใจในการ เข้าร่วม	ผู้สูงอายุได้รับ ความรู้เพิ่มขึ้น	สำนักปลัด
๓	โครงการส่งเสริมการออก กำลังกายผู้สูงอายุ	เพื่อให้ผู้สูงอายุ ได้มีสุขภาพที่ แข็งแรง	ม.๑	๕๐,๐๐๐	๕๐,๐๐๐	๕๐,๐๐๐	๕๐,๐๐๐	๕๐,๐๐๐	ผู้สูงอายุมี ความพึง พอใจในการ เข้าร่วม	ผู้สูงอายุมี สุขภาพ ร่างกายที่ แข็งแรง	สำนักปลัด
๔	โครงการส่งเสริมอาชีพ ให้กับผู้สูงอายุ	เพื่อให้ผู้สูงอายุ ภายในตำบลมี รายได้เพิ่มมาก ขึ้น	ม.๑	๕๐,๐๐๐	๕๐,๐๐๐	๕๐,๐๐๐	๕๐,๐๐๐	๕๐,๐๐๐	ผู้สูงอายุมี ความพึง พอใจในการ เข้าร่วม	ผู้สูงอายุมี รายได้เลี้ยง ตัวเองมาก ยิ่งขึ้น	สำนักปลัด

๔.) ยุทธศาสตร์การพัฒนาด้านศิลปวัฒนธรรม จารีตประเพณีและภูมิปัญญาท้องถิ่น

แผนงานศาสนา วัฒนธรรม และนันทนาการ

ที่	โครงการ	วัตถุประสงค์	เป้าหมาย (ผลผลิตของ โครงการ)	งบประมาณ					ตัวชี้วัด(KPI)	ผลที่คาดว่าจะ ได้รับ	หน่วยงาน รับผิดชอบหลัก
				๒๕๖๖ (บาท)	๒๕๖๗ (บาท)	๒๕๖๘ (บาท)	๒๕๖๙ (บาท)	๒๕๗๐ (บาท)			
๑	จัดงานวันสำคัญทาง พระพุทธศาสนา	เพื่ออนุรักษ์พุทธ ประเพณี	วัดที่อยู่ในเขต เทศบาลตำบลบุญ ทัน	๑๐๐,๐๐๐	๑๐๐,๐๐๐	๑๐๐,๐๐๐	๑๐๐,๐๐๐	๑๐๐,๐๐๐	ร้อยละของ ผู้เข้าร่วม จำนวน ประชากรของ ตำบล	-ประชาชนมี คุณธรรมและ จริยธรรม	สำนักปลัด
๒	โครงการรดน้ำเข้าพรรษา	เพื่อเป็นค่าใช้จ่าย ในการทำ กิจกรรม	ในเขตเทศบาล ตำบลบุญทัน	๕๐,๐๐๐	๕๐,๐๐๐	๕๐,๐๐๐	๕๐,๐๐๐	๕๐,๐๐๐	ร้อยละของ ผู้เข้าร่วม จำนวน ประชากรของ ตำบล	ประชาชนมี คุณธรรมและ จริยธรรมมาก ขึ้น	สำนักปลัด
๓	จัดงานบุญมหาชาติ	เพื่ออนุรักษ์บุญ ประเพณีท้องถิ่น	เจ้าหน้าที่และ ประชาชน และ หน่วยงานราชการ ร่วมจัดงาน	๕๐,๐๐๐	๕๐,๐๐๐	๕๐,๐๐๐	๕๐,๐๐๐	๕๐,๐๐๐	ร้อยละของ ผู้เข้าร่วม จำนวน ประชากรของ ตำบล	-ประชาชนได้ อนุรักษ์และสืบ ทอดบุญ ประเพณีอันดี งามของ ท้องถิ่น	สำนักปลัด
๔	เข้าร่วมประเพณีสักการะ สมเด็จพระนเรศวรมหาราช- กาชาดหนองบัวลำภู	เพื่อให้ประชาชนได้ ร่วมสักการะสมเด็จ นเรศวร ฯ	เจ้าหน้าที่และ ประชาชนในพื้นที่ เข้าร่วมขบวนแห่ งานสักการะสมเด็จพระ นเรศวรฯกาชาด หนองบัวลำภู	๕๐,๐๐๐	๕๐,๐๐๐	๕๐,๐๐๐	๕๐,๐๐๐	๕๐,๐๐๐	จำนวน ผู้เข้าร่วม โครงการ	-ประชาชนได้ ร่วมพิธีบวงสรวง และเคารพ สักการะสมเด็จพระ นเรศวรฯ	ทต./ชุมชน/

ที่	โครงการ	วัตถุประสงค์	เป้าหมาย (ผลผลิตของ โครงการ)	งบประมาณ					ตัวชี้วัด(KPI)	ผลที่คาดว่าจะ ได้รับ	หน่วยงาน รับผิดชอบหลัก
				๒๕๖๖ (บาท)	๒๕๖๗ (บาท)	๒๕๖๘ (บาท)	๒๕๖๙ (บาท)	๒๕๗๐ (บาท)			
๕	เข้าร่วมกิจกรรมประเพณีบุญ ข้าวจี่ใหญ่ปิดทองบวงสรวง หลวงพ่อพระไชยเชษฐา	เพื่ออนุรักษ์งาน ประเพณีท้องถิ่น	เจ้าหน้าที่และ ประชาชนในพื้นที่เข้า ร่วมขบวนแห่บุญ ข้าวจี่ใหญ่ปิดทอง บวงสรวงหลวงพ่ พระไชยเชษฐา	๓๐,๐๐๐	๓๐,๐๐๐	๓๐,๐๐๐	๓๐,๐๐๐	จำนวน ผู้เข้าร่วม โครงการ	-ประชาชนได้ ร่วมพิธี บวงสรวง	ทต./ชุมชน/ ราษฎร	๒
๖	ส่งเสริมการแสดงและการ เล่นดนตรีพื้นบ้าน	เพื่อรักษา วัฒนธรรมและภูมิ ปัญญาท้องถิ่น	ประชาชนหมู่ที่ ๑- ๙ และหน่วยงาน ราชการในเขตพื้นที่ เทศบาลตำบลบุญ ทัน	๕๐,๐๐๐	๕๐,๐๐๐	๕๐,๐๐๐	๕๐,๐๐๐	จำนวน ผู้เข้าร่วม โครงการ	-ประชาชนและ เยาวชนได้ อนุรักษ์ วัฒนธรรมและ ภูมิปัญญา ท้องถิ่นอันดีงาม เอาไว้	ทต./ชุมชน/ หน่วยงาน ราชการในพื้นที่	๓
๗	จัดงานลอยกระทง	เพื่อสืบทอด ประเพณีบูชา พระแม่คงคา	ประชาชนหมู่ที่ ๑-๙ และ หน่วยงานราชการ ในเขตพื้นที่ ร่วม จัดงาน	๑๕๐,๐๐๐	๑๕๐,๐๐๐	๑๕๐,๐๐๐	๑๕๐,๐๐๐	จำนวน ผู้เข้าร่วม โครงการ	-ประชาชนได้ สืบสาน ประเพณีอันดี งามเอาไว้	ทต./ชุมชน/ หน่วยงาน ราชการใน พื้นที่	๑
๘	โครงการอบรมปฏิบัติธรรม สวดมนต์ข้ามปีและทำบุญ ตักบาตรขึ้นปีใหม่	เพื่อส่งเสริมสร้าง จิตสำนึกให้ ประชาชนได้ อนุรักษ์ประเพณี ดีงาม	ประชาชน ส่วน ราชการ และวัดที่ อยู่ในเขตเทศบาล ตำบลบุญทัน	๕๐,๐๐๐	๕๐,๐๐๐	๕๐,๐๐๐	๕๐,๐๐๐	จำนวน ผู้เข้าร่วม โครงการ	-ประชาชนมี จิตสำนึกสืบ สานประเพณี	ทต./ชุมชน/ หน่วยงาน ราชการใน พื้นที่	๒
๙	จัดงานวันผู้สูงอายุสืบสาน ประเพณีสงกรานต์	เพื่อตอบแทน พระคุณปู่ย่าตา ยาย และรักษา ประเพณี	เจ้าหน้าที่ ประชาชน เยาวชนและส่วน ราชการ หมู่ ๑-๙	๕๐,๐๐๐	๕๐,๐๐๐	๕๐,๐๐๐	๕๐,๐๐๐	จำนวน ผู้เข้าร่วม โครงการ	-ประชาชนได้ อนุรักษ์และสืบ ทอดบุญ ประเพณีอันดี งามของท้องถิ่น	ทต./ชุมชน/ หน่วยงาน ราชการใน พื้นที่	๓
๑๐	โครงการบวชชีพราหมณ์ อบรมปฏิบัติธรรม	เพื่ออบรมหลัก ธรรมะให้แก่ ประชาชน	ประชาชนเยาวชน และหน่วยงาน ราชการ ในเขตพื้นที่ เทศบาลตำบลบุญทัน หมู่ที่ ๑-๙	๑๐๐,๐๐๐	๑๐๐,๐๐๐	๑๐๐,๐๐๐	๑๐๐,๐๐๐	จำนวน ผู้เข้าร่วม โครงการ	-ประชาชนมี คุณธรรมและ จริยธรรม ชุมชนมีความ สามัคคี	ทต./ชุมชน/ หน่วยงาน ราชการในเขต พื้นที่	๔

ที่	โครงการ	วัตถุประสงค์	เป้าหมาย (ผลผลิตของ โครงการ)	งบประมาณ					ตัวชี้วัด(KPI)	ผลที่คาดว่าจะ ได้รับ	หน่วยงาน รับผิดชอบหลัก
				๒๕๖๖ (บาท)	๒๕๖๗ (บาท)	๒๕๖๘ (บาท)	๒๕๖๙ (บาท)	๒๕๗๐ (บาท)			
๑๑	จัดงานสืบสานประเพณีบุญ บั้งไฟ	เพื่อสร้างขวัญ กำลังใจก่อนถึง ฤดูเพาะปลูก	ประชาชนและ หน่วยงานราชการ ร่วมกันจัดขบวน แห่บั้งไฟ แลจุดบั้ง ไฟถวายพระยา แถน	๒๓๐,๐๐๐	๒๓๐,๐๐๐	๒๓๐,๐๐๐	๒๓๐,๐๐๐	๒๓๐,๐๐๐	จำนวน ผู้เข้าร่วม โครงการ	-ประชาชนได้ อนุรักษ์และ สืบทอดบุญ ประเพณีอันดี งามของ ท้องถิ่น	ทต./ชุมชน/ หน่วยงาน ราชการใน พื้นที่
๑๒	จัดประเพณีบุญแข่งเรือ	เพื่อให้มีการ ส่งเสริมการจัด กิจกรรมแข่งเรือ ภายในตำบล	๑ โครงการ				๖๐,๐๐๐	๖๐,๐๐๐	จำนวน ผู้เข้าร่วม โครงการ	-คณะผู้บริหาร สภา ข้าราชการ และพนักงาน จ้าง ได้ทราบ และตระหนัก ในหน้าที่ของ ตนมากขึ้น	สำนักปลัด
๑๓	จัดงานแห่งพระรอบ ตำบล	เพื่อให้ ประชาชนได้ ทำบุญร่วมกัน	หมู่ที่ ๑-๙			๒๐,๐๐๐	๒๐,๐๐๐	๒๐,๐๐๐	จำนวน ผู้เข้าร่วม โครงการ	-อปพร. ได้ ทราบและ ตระหนักใน หน้าที่ของตน มากขึ้น	สำนักปลัด
๑๔	จัดงานบวชภาคฤดูร้อน	เพื่ออบรม ศีลธรรมให้แก่ เยาวชน	เยาวชน และ นักเรียนนักศึกษา ในเขตพื้นที่ เทศบาลตำบลบุญ ทัน	๑๐๐,๐๐๐	๑๐๐,๐๐๐	๓๐,๐๐๐	๓๐,๐๐๐	๓๐,๐๐๐	จำนวน ผู้เข้าร่วม โครงการ	-เยาวชนได้ ศึกษาหลัก พระธรรม	สำนักปลัด

ที่	โครงการ	วัตถุประสงค์	เป้าหมาย (ผลผลิตของ โครงการ)	งบประมาณ					ตัวชี้วัด(KPI)	ผลที่คาดว่าจะ ได้รับ	หน่วยงาน รับผิดชอบหลัก
				๒๕๖๖ (บาท)	๒๕๖๗ (บาท)	๒๕๖๘ (บาท)	๒๕๖๙ (บาท)	๒๕๗๐ (บาท)			
๑๕	ส่งเสริมสนับสนุนอุปกรณ์ การกีฬา ให้ชุมชน	เพื่อให้ ประชาชนมี อุปกรณ์กีฬาใน การออกกำลังกาย	หมู่บ้าน ๑-๙	๒๐๐,๐๐๐	๒๐๐,๐๐๐	๒๐๐,๐๐๐	๒๐๐,๐๐๐	๒๐๐,๐๐๐	จำนวนชุมชน ที่ได้รับ อุปกรณ์การ กีฬา	ประชาชนได้ ออกกำลังกาย และมีสุขภาพ แข็งแรง ห่างไกล ยา เสพติด	สำนักปลัด
๑๖	จัดกีฬาสัมพันธ์บุญทัน เกมส์	เพื่อส่งเสริมเล่น กีฬาและสร้าง ความสมัคร สมานสามัคคีใน ชุมชน	หมู่บ้าน ๑-๙	๕๐,๐๐๐	๕๐,๐๐๐	๕๐,๐๐๐	๕๐,๐๐๐	๕๐,๐๐๐	ร้อยละของ ประชาชนที่ เข้าร่วม	ประชาชนได้ ออกกำลังกาย และมีสุขภาพ แข็งแรงห่างไกล ยาเสพติด	สำนักปลัด
๑๗	จัด/เข้าร่วมกีฬาท้องถิ่น สัมพันธ์ อำเภอสุวรรณ คูหา	เพื่อส่งเสริมการ เล่นกีฬาและ ปรองดอง สามัคคีใน ท้องถิ่น	คณะผู้บริหาร สมาชิกสภา	๘๐,๐๐๐	๘๐,๐๐๐	๘๐,๐๐๐	๘๐,๐๐๐	๘๐,๐๐๐	จำนวนผู้เข้า ร่วมโครงการ	เกิดความ สมัครสมาน สามัคคีใน ท้องถิ่น	สำนักปลัด
๑๘	โครงการส่งเสริมกีฬามวย	เพื่อดำเนิน การ ฝึกฝน เผยแพร่ แข่งขัน	ประชาชน หมู่ที่ ๑-๙	๕๐,๐๐๐	๕๐,๐๐๐	๕๐,๐๐๐	๕๐,๐๐๐	๕๐,๐๐๐	จำนวนผู้เข้า ร่วม	ประชาชนได้ ออกกำลังกาย และมีสุขภาพ แข็งแรง ห่างไกลยา เสพติด	สำนักปลัด

ที่	โครงการ	วัตถุประสงค์	เป้าหมาย (ผลผลิตของ โครงการ)	งบประมาณ					ตัวชี้วัด(KPI)	ผลที่คาดว่าจะ ได้รับ	หน่วยงาน รับผิดชอบหลัก
				๒๕๖๖ (บาท)	๒๕๖๗ (บาท)	๒๕๖๘ (บาท)	๒๕๖๙ (บาท)	๒๕๗๐ (บาท)			
๑๙	สนับสนุนการออกกำลังกายชมรมแอรอปีค(พร้อมอุปกรณ์)	เพื่อส่งเสริมออกกำลังกาย	หมู่ที่ ๑ - ๙	๕๐,๐๐๐	๕๐,๐๐๐	๕๐,๐๐๐	๕๐,๐๐๐	๕๐,๐๐๐	จำนวนผู้เข้าร่วมโครงการ	ประชาชน,เยาวชนได้ออกกำลังกายและมีสุขภาพแข็งแรง	สำนักปลัด
๒๐	จัดกีฬาต่อต้านยาเสพติด	เพื่อส่งเสริมการเล่นกีฬา	หมู่ที่ ๑ - ๙	๖๐,๐๐๐	๖๐,๐๐๐	๖๐,๐๐๐	๖๐,๐๐๐	๖๐,๐๐๐	จำนวนผู้เข้าร่วมโครงการ	เยาวชนได้เล่นกีฬาและมีสุขภาพแข็งแรงและห่างไกลยาเสพติด	สำนักปลัด
๒๑	ส่งเสริมกีฬาเพื่ออาชีพและการแข่งขัน	เพื่อส่งเสริมการเล่นกีฬาและสร้างอาชีพ	หมู่ที่ ๑ - ๙	๒๐,๐๐๐	๒๐,๐๐๐	๒๐,๐๐๐	๒๐,๐๐๐	๒๐,๐๐๐	จำนวนผู้เข้าร่วมโครงการ	เยาวชนได้เล่นกีฬาและมีสุขภาพแข็งแรง	สำนักปลัด
๒๒	ก่อสร้างลานกีฬา/สนามกีฬาภายในเขตเทศบาลตำบลบุญทัน	เพื่อให้มีสถานที่ออกกำลังกาย	จำนวน ๒ แห่ง	๓๐๐,๐๐๐	๓๐๐,๐๐๐	๑๐๐,๐๐๐	๑๐๐,๐๐๐	๑๐๐,๐๐๐	จำนวนลานกีฬาที่สร้างแล้วเสร็จ	มีสนามกีฬา/ลานกีฬาที่ได้มาตรฐาน	สำนักปลัด
๒๓	สนับสนุนอุปกรณ์/เครื่องดนตรีไทยให้กับชุมชนและโรงเรียนต่างๆ	เพื่อให้มีอุปกรณ์ในการสร้างแนวทางอาชีพ	ชุมชนและโรงเรียน	๑๐๐,๐๐๐	๑๐๐,๐๐๐	๑๐๐,๐๐๐	๑๐๐,๐๐๐	๑๐๐,๐๐๐	จำนวนผู้ที่ได้รับเครื่องดนตรี	ประชาชนและเยาวชนกิจกรรมที่มีประโยชน์	สำนักปลัด
๒๔	โครงการอนุรักษ์ฟื้นฟูสืบสาน ศิลปวัฒนธรรม ประเพณีท้องถิ่นตามวิถีชีวิตของชุมชน (กลุ่มเป้าหมายคนรุ่นใหม่)	เพื่ออนุรักษ์วัฒนธรรม ประเพณีให้ยั่งยืน	ม.๑,๕,๖	๕๐,๐๐๐	๕๐,๐๐๐	๕๐,๐๐๐	๕๐,๐๐๐	๕๐,๐๐๐	จำนวนคนที่สนใจในโครงการ	ประชาชนเยาวชนมีความพึงพอใจในการร่วมกิจกรรม	สำนักปลัด

ที่	โครงการ	วัตถุประสงค์	เป้าหมาย (ผลผลิตของ โครงการ)	งบประมาณ					ตัวชี้วัด(KPI)	ผลที่คาดว่าจะ ได้รับ	หน่วยงาน รับผิดชอบหลัก
				๒๕๖๖ (บาท)	๒๕๖๗ (บาท)	๒๕๖๘ (บาท)	๒๕๖๙ (บาท)	๒๕๗๐ (บาท)			
๒๕	โครงการสืบสานประเพณี แห่เทียนเข้าพรรษา	เพื่อให้ผู้เข้าร่วม สนใจใน ประเพณี วัฒนธรรมต่างๆ	หมู่ที่ ๑,๕,๙	๕๐,๐๐๐	๕๐,๐๐๐	๕๐,๐๐๐	๕๐,๐๐๐	๕๐,๐๐๐	จำนวน ผู้เข้าร่วม โครงการ	ประชาชนเกิด ความสุขใน การร่วม ประเพณี	สำนักปลัด
๒๖	โครงการสืบสานประเพณี แห่เทียนออกพรรษา	เพื่อให้ผู้เข้าร่วม สนใจใน ประเพณี วัฒนธรรมต่างๆ	หมู่ที่ ๔,๗,๘	๕๐,๐๐๐	๕๐,๐๐๐	๕๐,๐๐๐	๕๐,๐๐๐	๕๐,๐๐๐	จำนวน ผู้เข้าร่วม โครงการ	ประชาชน เยาวชนมี ความพึงพอใจ ในการร่วม กิจกรรม	สำนักปลัด
๒๗	โครงการสืบสานประเพณี วันออกพรรษา	เพื่อให้ประชาชน ได้เข้าร่วม ประเพณีวันออก พรรษา	หมู่ที่ ๔	๕๐,๐๐๐	๕๐,๐๐๐	๕๐,๐๐๐	๕๐,๐๐๐	๕๐,๐๐๐	จำนวน ผู้เข้าร่วม โครงการ	ประชาชนได้ อนุรักษ์ ประเพณีไทย	สำนักปลัด
๒๘	โครงการจัดทำบุญขึ้นปี ใหม่ระดับตำบล	เพื่อให้เป็นศิริ มงคลแก่คนใน ตำบล	ม.๗	๕๐,๐๐๐	๕๐,๐๐๐	๕๐,๐๐๐	๕๐,๐๐๐	๕๐,๐๐๐	จำนวน ผู้เข้าร่วม โครงการ	ประชาชนใน ตำบลมีความ สบายกาย สบายใจ	สำนักปลัด
๒๙	โครงการอบรมเชิง ปฏิบัติการลดทอน พื้นที่บ้าน	เพื่อให้นักเรียนผู้ ที่สนใจมีรายได้ เพิ่มมากขึ้น	ร.ร. โคกนก	๕๐,๐๐๐	๕๐,๐๐๐	๕๐,๐๐๐	๕๐,๐๐๐	๕๐,๐๐๐	จำนวน นักเรียนที่เข้า ร่วมโครงการ	นักเรียนและ ครูได้รับ ประโยชน์ใน การเข้าร่วม โครงการ	สำนักปลัด
๓๐	โครงการเพื่ออนุรักษ์ภูมิ ปัญญาท้องถิ่น	เพื่ออนุรักษ์ วัฒนธรรม ประเพณีให้ยัง ยืน	ม.๑	๕๐,๐๐๐	๕๐,๐๐๐	๕๐,๐๐๐	๕๐,๐๐๐	๕๐,๐๐๐	จำนวนคนที่ สนใจใน โครงการ	ประชาชน เยาวชนมี ความพึงพอใจ ในการร่วม กิจกรรม	สำนักปลัด



ที่	โครงการ	วัตถุประสงค์	เป้าหมาย (ผลผลิตของ โครงการ)	งบประมาณ					ตัวชี้วัด(KPI)	ผลที่คาดว่าจะ ได้รับ	หน่วยงาน รับผิดชอบหลัก
				๒๕๖๖ (บาท)	๒๕๖๗ (บาท)	๒๕๖๘ (บาท)	๒๕๖๙ (บาท)	๒๕๗๐ (บาท)			
๓๑	โครงการส่งเสริมและสนับสนุนให้เยาวชนเล่นกีฬาพร้อมอุปกรณ์กีฬา	เพื่อให้ผู้เข้าร่วมสนใจในการเล่นกีฬามากขึ้น	หมู่ที่ ๑	๕๐,๐๐๐	๕๐,๐๐๐	๕๐,๐๐๐	๕๐,๐๐๐	๕๐,๐๐๐	จำนวนผู้เข้าร่วมโครงการ	ประชาชนเกิดความสุขในการร่วมกิจกรรม	สำนักปลัด

๕.)ยุทธศาสตร์การพัฒนาโครงสร้างพื้นฐาน

แผนงานเคหะและชุมชน

ที่	โครงการ	วัตถุประสงค์	เป้าหมาย (ผลผลิตของ โครงการ)	งบประมาณ					ตัวชี้วัด(KPI)	ผลที่คาดว่าจะ ได้รับ	หน่วยงาน รับผิดชอบหลัก
				๒๕๖๖ (บาท)	๒๕๖๗ (บาท)	๒๕๖๘ (บาท)	๒๕๖๙ (บาท)	๒๕๗๐ (บาท)			
๑	ปรับปรุงซ่อมแซมระบบ ประปาหมู่ที่ ๓	เพื่อให้มีระบบ น้ำประปาที่ได้ มาตรฐาน	ปรับปรุงซ่อมแซม ระบบประปา หมู่บ้าน หมู่ที่ ๓	๓๐๐,๐๐๐	๓๐๐,๐๐๐	๓๐๐,๐๐๐	๓๐๐,๐๐๐	๓๐๐,๐๐๐	จำนวน ครัวเรือนที่มี น้ำใช้อย่าง พอเพียง	- ประชาชน ได้น้ำประปาที่ สะอาดได้ มาตรฐาน	กองช่าง
๒	โครงการก่อสร้างระบบ ประปาสะอาด หมู่ที่ ๕	เพื่อให้มีระบบ น้ำประปาที่ได้ มาตรฐาน	ก่อสร้างประปา หมู่บ้าน หมู่ที่ ๕	๓๐๐,๐๐๐	๓๐๐,๐๐๐	๓๐๐,๐๐๐	๓๐๐,๐๐๐	๓๐๐,๐๐๐	จำนวน ครัวเรือนที่มี น้ำใช้อย่าง พอเพียง	- ประชาชน ได้น้ำประปาที่ สะอาดได้ มาตรฐาน	กองช่าง
๓	โครงการปรับปรุงระบบ ประปา หมู่ที่ ๘	เพื่อให้มี น้ำประปาที่ สะอาดใช้	ระบบประปาหมู่ ที่ ๘	๑๐๐,๐๐๐	๑๐๐,๐๐๐	๑๐๐,๐๐๐	๑๐๐,๐๐๐	๑๐๐,๐๐๐	จำนวน ครัวเรือนที่มี น้ำใช้อย่าง พอเพียง	- ประชาชน ได้น้ำประปาที่ สะอาดได้ มาตรฐาน	กองช่าง
๔	โครงการปรับปรุงระบบ ประปา หมู่ที่ ๙	เพื่อให้มี น้ำประปาที่ สะอาดใช้	ระบบประปาหมู่ ที่ ๙	๑๐๐,๐๐๐	๑๐๐,๐๐๐	๑๐๐,๐๐๐	๑๐๐,๐๐๐	๑๐๐,๐๐๐	จำนวน ครัวเรือนที่มี น้ำใช้อย่าง พอเพียง	- ประชาชน ได้น้ำประปาที่ สะอาดได้ มาตรฐาน	กองช่าง
๕	โครงการปรับปรุงระบบ กรองน้ำบ้านคลองเจริญ	เพื่อให้มี น้ำประปาที่ สะอาดใช้	ระบบประปาบ้าน คลองเจริญ ๑ แห่ง	๑๐๐,๐๐๐	๑๐๐,๐๐๐	๑๐๐,๐๐๐	๑๐๐,๐๐๐	๑๐๐,๐๐๐	จำนวน ครัวเรือนที่มี น้ำใช้อย่าง พอเพียง	-เจ้าหน้าที่ และ ประชาชน ที่มาใช้บริการ มีน้ำประปาที่ สะอาดใช้	กองช่าง

ที่	โครงการ	วัตถุประสงค์	เป้าหมาย (ผลผลิตของ โครงการ)	งบประมาณ					ตัวชี้วัด(KPI)	ผลที่คาดว่าจะ ได้รับ	หน่วยงาน รับผิดชอบหลัก
				๒๕๖๖ (บาท)	๒๕๖๗ (บาท)	๒๕๖๘ (บาท)	๒๕๖๙ (บาท)	๒๕๗๐ (บาท)			
๖	โครงการก่อสร้างโรงสูบน้ำประปาบ้านคลองเจริญ	เพื่อประชาชนได้ดื่มน้ำจากธรรมชาติที่สะอาด	กว้างไม่น้อยกว่า ๒ ม.ยาวไม่น้อยกว่า ๓ ม.สูงไม่ต่ำกว่า ๒.๕๐ ม.	๑๐๐,๐๐๐	๑๐๐,๐๐๐	๑๐๐,๐๐๐	๑๐๐,๐๐๐	๑๐๐,๐๐๐	จำนวนครัวเรือนที่มีน้ำใช้อย่างพอเพียง	-ประชาชนได้ดื่มน้ำธรรมชาติที่สะอาดถูกสุขอนามัย	กองช่าง
๗	ขยายระบบประปาหมู่บ้านในเขตพื้นที่รับผิดชอบเทศบาลตำบลบุญทัน	เพื่อประชาชนมีน้ำประปาที่สะอาดใช้อย่างเพียงพอ	หมู่ที่ ๑- หมู่ที่ ๙	๑๐๐,๐๐๐	๑๐๐,๐๐๐	๑๐๐,๐๐๐	๑๐๐,๐๐๐	๑๐๐,๐๐๐	จำนวนครัวเรือนที่มีน้ำใช้อย่างพอเพียง	-ประชาชนมีน้ำประปาที่สะอาดใช้อย่างเพียงพอและทั่วถึง	กองช่าง
๘	โครงการก่อสร้างระบบประปา หมู่ที่ ๒ (คุ่มน้อย)	เพื่อประชาชนมีน้ำประปาที่สะอาดใช้อย่างเพียงพอ	ตามแบบแปลนเทศบาล	๑๐๐,๐๐๐	๑๐๐,๐๐๐	๑๐๐,๐๐๐	๑๐๐,๐๐๐	๑๐๐,๐๐๐	จำนวนครัวเรือนที่มีน้ำใช้อย่างพอเพียง	ประชาชนมีน้ำประปาที่สะอาดใช้อย่างเพียงพอและทั่วถึง	กองช่าง
๙	ขยายเขตไฟฟ้าเพื่อการเกษตร ในเขตพื้นที่รับผิดชอบเทศบาลตำบลบุญทัน	เพื่ออำนวยความสะดวกให้แก่เกษตรกร	ขยายเขตไฟฟ้าเพื่อการเกษตรในเขตพื้นที่ หมู่ที่ ๑-๙	๓๐๐,๐๐๐	๑๐๐,๐๐๐	๑๐๐,๐๐๐	๑๐๐,๐๐๐	๑๐๐,๐๐๐	จำนวนครัวเรือนที่มีไฟฟ้าใช้เพียงพอ	-เกษตรกรได้รับความสะดวกในการทำเกษตรมากขึ้น	กองช่าง
๑๐	ขยายไฟฟ้าแรงต่ำในหมู่บ้าน	เพื่อให้ประชาชนมีไฟฟ้าใช้ครบทุกครัวเรือน	ครัวเรือนที่ขยายตัวออกจากชุมชนเดิม ในเขตพื้นที่	๓๐๐,๐๐๐	๑๐๐,๐๐๐	๑๐๐,๐๐๐	๑๐๐,๐๐๐	๑๐๐,๐๐๐	จำนวนครัวเรือนที่มีไฟฟ้าใช้เพียงพอ	-ประชาชนมีไฟฟ้าใช้ครบทุกครัวเรือน	กองช่าง

ที่	โครงการ	วัตถุประสงค์	เป้าหมาย (ผลผลิตของ โครงการ)	งบประมาณ					ตัวชี้วัด(KPI)	ผลที่คาดว่าจะ ได้รับ	หน่วยงาน รับผิดชอบหลัก
				๒๕๖๖ (บาท)	๒๕๖๗ (บาท)	๒๕๖๘ (บาท)	๒๕๖๙ (บาท)	๒๕๗๐ (บาท)			
๑๑	ติดตั้งไฟฟ้าแสงสว่าง สาธารณะ	เพื่ออำนวยความสะดวก การสัญจรช่วง กลางคืน	ติดตั้งไฟฟ้าแสง สว่างสาธารณะ ตามถนน แยก และตามจุดเสี่ยง ในเขตพื้นที่ หมู่ที่ ๑-๙	๓๐๐,๐๐๐	๑๐๐,๐๐๐	๑๐๐,๐๐๐	๑๐๐,๐๐๐	๑๐๐,๐๐๐	ร้อยละของ ประชาชนที่ สัญจรไปมา	-ประชาชน ได้รับความ ปลอดภัยใน การสัญจร	กองช่าง
๑๒	ติดตั้งไฟฟ้าเพื่อ การเกษตรหมู่ที่ ๘ จาก สาร์กาไปห้วยคะนาน	เพื่ออำนวยความสะดวก การสัญจรช่วง กลางคืน	ติดตั้งไฟฟ้าเพื่อ การเกษตรจาก สาร์กาไปห้วยคะ นาน	๑๐๐,๐๐๐	๑๐๐,๐๐๐	๑๐๐,๐๐๐	๑๐๐,๐๐๐	๑๐๐,๐๐๐	ร้อยละของ ประชาชนที่ สัญจรไปมา	ประชาชน ได้รับความ ปลอดภัยใน การสัญจร	กองช่าง
๑๓	ติดตั้งไฟฟ้าแสงสว่างจาก มอเตอร์ ไป วัดบ้านแสง อรุณ หมู่ที่ ๔	เพื่ออำนวยความสะดวก การสัญจรช่วง กลางคืน	ติดตั้งไฟฟ้าแสง สว่างจากมอ เตอร์ ไป วัด บ้านแสงอรุณ หมู่ที่ ๔	๑๐๐,๐๐๐	๑๐๐,๐๐๐	๑๐๐,๐๐๐	๑๐๐,๐๐๐	๑๐๐,๐๐๐	ร้อยละของ ประชากรที่มี ความพึง พอใจ	ประชาชน ได้รับความ ปลอดภัยใน การสัญจร	กองช่าง
๑๔	โครงการติดตั้งไฟฟ้าแสง สว่างบริเวณสันอ่างเก็บ น้ำลำห้วยไซหมู่ที่ ๗	เพื่ออำนวยความสะดวก การสัญจรช่วง กลางคืน	บริเวณสันอ่าง เก็บน้ำลำห้วยไซ หมู่ที่ ๗	๑๐๐,๐๐๐	๑๐๐,๐๐๐	๑๐๐,๐๐๐	๑๐๐,๐๐๐	๑๐๐,๐๐๐	ร้อยละของ ประชาชนที่ สัญจรไปมา	-ประชาชน ได้รับความ ปลอดภัยใน การสัญจร	กองช่าง
๑๕	ปรับปรุงซ่อมแซมไฟฟ้า แสงสว่างสาธารณะใน เขตเทศบาล	เพื่ออำนวยความสะดวก การสัญจรช่วง กลางคืน	ปรับปรุงซ่อมแซม ไฟฟ้าแสงสว่าง สาธารณะตาม ถนน แยกและ ตามจุดเสี่ยงใน เขตพื้นที่ตำบลบุญ ทันหมู่ที่๑-๙	๑๕๐,๐๐๐	๑๕๐,๐๐๐	๑๕๐,๐๐๐	๑๕๐,๐๐๐	๑๕๐,๐๐๐	จำนวน ครัวเรือนที่มี ไฟฟ้าใช้ เพียงพอ	-ประชาชน ได้รับความ ปลอดภัยใน การสัญจร	กองช่าง

ที่	โครงการ	วัตถุประสงค์	เป้าหมาย (ผลผลิตของ โครงการ)	งบประมาณ					ตัวชี้วัด(KPI)	ผลที่คาดว่าจะ ได้รับ	หน่วยงาน รับผิดชอบหลัก
				๒๕๖๖ (บาท)	๒๕๖๗ (บาท)	๒๕๖๘ (บาท)	๒๕๖๙ (บาท)	๒๕๗๐ (บาท)			
๑๖	ติดตั้งไฟฟ้าพลังงาน แสงอาทิตย์	เพื่ออำนวยความสะดวก ให้แก่เกษตรกร	เกษตรกร ใน เขตพื้นที่	๑๐๐,๐๐๐	๑๐๐,๐๐๐	๑๐๐,๐๐๐	๑๐๐,๐๐๐	๑๐๐,๐๐๐	จำนวน ครัวเรือนที่มี ไฟฟ้าใช้เพียงพอ	-เกษตรกรได้รับ ความสะดวกใน การทำเกษตร	กองช่าง
๑๗	ติดตั้งไฟฟ้าแสงสว่าง หน้าลานทอง	เพื่ออำนวยความสะดวก ให้แก่เกษตรกร	เกษตรกร ใน เขตพื้นที่	๑๐๐,๐๐๐	๑๐๐,๐๐๐	๑๐๐,๐๐๐	๑๐๐,๐๐๐	๑๐๐,๐๐๐	จำนวน ครัวเรือนที่มี ไฟฟ้าใช้เพียงพอ	-เกษตรกรได้รับ ความสะดวกใน การทำเกษตร	กองช่าง
๑๘	ปรับปรุงศาลาประชาคม ในพื้นที่รับผิดชอบ เทศบาลตำบลบุญทัน	เพื่อใช้สำหรับ ประชุมและจัด งานประเพณี	ศาลาประชาคม หมู่ที่ ๑-๙ (ตาม แบบแปลนกอง ช่าง)	๒๐๐,๐๐๐	๑๐๐,๐๐๐	๑๐๐,๐๐๐	๑๐๐,๐๐๐	๑๐๐,๐๐๐	จำนวนศาลา ประชาคมในเขต เทศบาลตำบล บุญทัน	-มีสถานที่ใช้ ประชุม จัด กิจกรรมและงาน ประเพณีใน หมู่บ้าน	กองช่าง
๑๙	ปรับปรุงซ่อมแซมฌาปน สถานทุกแห่งในพื้นที่ เทศบาลตำบลบุญทัน	เพื่อรองรับผู้เข้า	หมู่ที่ ๑-๙ (ตามแบบแปลน กองช่าง)	๒๐๐,๐๐๐	๒๐๐,๐๐๐	๒๐๐,๐๐๐	๒๐๐,๐๐๐	๒๐๐,๐๐๐	จำนวนฌาปน สถานในเขต เทศบาลตำบล บุญทัน	-มีสถานที่ ประกอบ พิธีกรรมทาง ศาสนา	กองช่าง
๒๐	ซ่อมแซมห้องน้ำตลาด สด	เพื่อให้บริการ กับประชาชน	หมู่ที่ ๒ (ตาม แบบแปลนกอง ช่าง)	๑๐๐,๐๐๐			๑๐๐,๐๐๐	๑๐๐,๐๐๐	ความพึงพอใจ ของผู้ใช้บริการ	ประชาชนมี สถานที่ใช้ถูก สุลักษณะ	กองช่าง
๒๑	ซ่อมแซมปรับปรุง ห้องน้ำเมรุ หมู่ที่ ๕	เพื่อบริการ ประชาชน	เมรุ หมู่ที่ ๕			๕๐,๐๐๐	๕๐,๐๐๐		ความพึงพอใจ ของผู้ใช้บริการ	มีห้องน้ำที่ถูก สุลักษณะ	กองช่าง
๒๒	โครงการผันน้ำด้วย ระบบโซล่าเซลล์	เพื่อเป็นการ ประหยัด พลังงาน	ในพื้นที่ตำบล บุญทัน				๑๐๐,๐๐๐	๑๐๐,๐๐๐	ประหยัด พลังงาน ได้ ๕๐ %	ช่วยประหยัด พลังงาน	กองช่าง
๒๓	ส่งเสริมและพัฒนาแหล่ง ท่องเที่ยวอ่างเก็บน้ำบ้าน คลองเจริญ	ปรับปรุงพื้นที่ รอบอ่างให้ สวยงาม	อ่างเก็บน้ำบ้าน คลองเจริญ			๓๐,๐๐๐	๕๐,๐๐๐	๕๐,๐๐๐	มีสถานที่ พักผ่อน เพิ่มขึ้น	ประชาชนได้รับ ความพึงพอใจ	กองช่าง

ที่	โครงการ	วัตถุประสงค์	เป้าหมาย (ผลผลิตของ โครงการ)	งบประมาณ					ตัวชี้วัด(KPI)	ผลที่คาดว่าจะ ได้รับ	หน่วยงาน รับผิดชอบหลัก
				๒๕๖๖ (บาท)	๒๕๖๗ (บาท)	๒๕๖๘ (บาท)	๒๕๖๙ (บาท)	๒๕๗๐ (บาท)			
๖	โครงการปรับปรุงระบบ ประปาหมู่บ้าน ม.๑	เพื่อให้มีระบบ น้ำประปาที่ได้ มาตรฐาน	ปรับปรุงซ่อมแซม ระบบประปา หมู่บ้าน หมู่ที่ ๑	๑๐๐,๐๐๐	๑๐๐,๐๐๐	๑๐๐,๐๐๐	๑๐๐,๐๐๐	๑๐๐,๐๐๐	จำนวน ครัวเรือนที่มี น้ำใช้อย่าง พอเพียง	- ประชาชน ได้น้ำประปาที่ สะอาดได้ มาตรฐาน	กองช่าง
๗	โครงการติดตั้งพลังงาน แสงอาทิตย์เพื่อการเกษตร ม.๑	เพื่อให้มีระบบ น้ำประปาที่ได้ มาตรฐาน	ติดตั้งพลังงาน แสงอาทิตย์หมู่ที่ ๑	๑๐๐,๐๐๐	๑๐๐,๐๐๐	๑๐๐,๐๐๐	๑๐๐,๐๐๐	๑๐๐,๐๐๐	จำนวน ครัวเรือนที่มี น้ำใช้อย่าง พอเพียง	- ประชาชน ได้น้ำประปาที่ สะอาดได้ มาตรฐาน	กองช่าง
๘	โครงการวางท่อระบายน้ำ ภายในหมู่บ้าน ม.๑	ให้ประชาชนมีที่ ระบายน้ำเสีย ออกได้ดี	จากร้านซูเจริญ ไป ม.๓ ระยะทาง ๑๕๐ เมตร	๒๐๐,๐๐๐	๒๐๐,๐๐๐	๒๐๐,๐๐๐	๒๐๐,๐๐๐	๒๐๐,๐๐๐	ระบายน้ำ ออกอย่าง เพียงพอ	- ประชาชน พึงพอใจ	กองช่าง
๙	โครงการวางท่อระบายน้ำ ภายในหมู่บ้าน ม.๑	ให้ประชาชนมีที่ ระบายน้ำเสีย ออกได้ดี	จากบ้านแม่ปาน หาลา ไปถึงบ้าน นายไสว พรหมจักร ระยะทาง ๑๕๐ เมตร ม.๑	๒๐๐,๐๐๐	๒๐๐,๐๐๐	๒๐๐,๐๐๐	๒๐๐,๐๐๐	๒๐๐,๐๐๐	ระบายน้ำ ออกอย่าง เพียงพอ	- ประชาชน พึงพอใจ	กองช่าง
๑๐	โครงการขยายเขตไฟฟ้า เพื่อการเกษตร	เพื่อให้มีไฟฟ้าใช้ อย่างเพียงพอ	จากบ้านน้ำโมง ไปวัดป่าภูซาง ระยะทาง ๒ กม ม.๑	๗๐๐,๐๐๐	๗๐๐,๐๐๐	๗๐๐,๐๐๐	๗๐๐,๐๐๐	๗๐๐,๐๐๐	จำนวน ครัวเรือนที่มี ไฟฟ้าใช้อย่าง พอเพียง	-เจ้าหน้าที่ และ ประชาชน ที่มาใช้บริการ มีไฟฟ้าใช้ อย่างเพียงพอ	กองช่าง

ที่	โครงการ	วัตถุประสงค์	เป้าหมาย (ผลผลิตของ โครงการ)	งบประมาณ					ตัวชี้วัด(KPI)	ผลที่คาดว่าจะ ได้รับ	หน่วยงาน รับผิดชอบหลัก
				๒๕๖๖ (บาท)	๒๕๖๗ (บาท)	๒๕๖๘ (บาท)	๒๕๖๙ (บาท)	๒๕๗๐ (บาท)			
๑๑	โครงการปรับปรุงศาลา ประชาคม ม.๑	เพื่อให้ ประชาชนมี ศาลาประชาคม ที่ได้มาตรฐาน	ต่อเติมที่เก็บ อุปกรณ์	๑๐๐,๐๐๐	๑๐๐,๐๐๐	๑๐๐,๐๐๐	๑๐๐,๐๐๐	๑๐๐,๐๐๐	จำนวนคนที่ ใช้บริการ ประชาชน	- ประชาชนมี ศาลา ประชาคมที่ดี มีมาตรฐาน	กองช่าง
๑๒	โครงการติดตั้งพลังงาน แสงอาทิตย์เพื่อการเกษตร ม.๑	เพื่อให้มีระบบ น้ำประปาที่ได้ มาตรฐาน	ติดตั้งพลังงาน แสงอาทิตย์หมู่ที่ ๑	๑๐๐,๐๐๐	๑๐๐,๐๐๐	๑๐๐,๐๐๐	๑๐๐,๐๐๐	๑๐๐,๐๐๐	จำนวน ครัวเรือนที่มี น้ำใช้อย่าง พอเพียง	- ประชาชน ได้น้ำประปาที่ สะอาดได้ มาตรฐาน	กองช่าง
๑๓	โครงการขุดเจาะบ่อ บาดาล	ให้ประชาชนมี น้ำใช้ที่เพียงพอ	ม.๓,๕	๒๐๐,๐๐๐	๒๐๐,๐๐๐	๒๐๐,๐๐๐	๒๐๐,๐๐๐	๒๐๐,๐๐๐	ประชาชนมีน้ำ ใช้ที่เพียงพอ	- ประชาชน พึงพอใจ	กองช่าง
๑๔	โครงการขยายเขตไฟฟ้า เพื่อการเกษตร	ประชาชนมี ไฟฟ้าใช้ที่ เพียงพอ	ม.๓						จำนวน ครัวเรือนที่ใช้ ไฟฟ้า	- ประชาชน พึงพอใจ	กองช่าง
๑๕	โครงการปรับปรุงซ่อมแซม ศาลาประชาคม	เพื่อให้ ประชาชนมี ศาลาประชาคม ที่ได้มาตรฐาน	ม.๓						จำนวนคนที่ ใช้บริการ ประชาคม	- ประชาชนมี ศาลา ประชาคมที่ดี มีมาตรฐาน	กองช่าง
๑๖	โครงการขยายเขตไฟฟ้า เพื่อการเกษตร สายสาม แยกมอทหารไปวัดป่า หลวงปู่สาย	มีไฟฟ้าที่ได้ มาตรฐาน	ม.๔						จำนวน ครัวเรือนที่ใช้ ไฟฟ้า	- ประชาชน พึงพอใจ	กองช่าง

ที่	โครงการ	วัตถุประสงค์	เป้าหมาย (ผลผลิตของ โครงการ)	งบประมาณ					ตัวชี้วัด(KPI)	ผลที่คาดว่าจะ ได้รับ	หน่วยงาน รับผิดชอบหลัก
				๒๕๖๖ (บาท)	๒๕๖๗ (บาท)	๒๕๖๘ (บาท)	๒๕๖๙ (บาท)	๒๕๗๐ (บาท)			
๑๗	โครงการปรับปรุงศาลา ประชาคม ม.๔	เพื่อให้ ประชาชนมี ศาลาประชาคม ที่ได้มาตรฐาน	ต่อเติมที่เก็บ อุปกรณ์						จำนวนคนที่ ใช้บริการ	- ประชาชนมี ศาลา ประชาคมที่ดี มีมาตรฐาน	กองช่าง
๑๘	โครงการติดตั้งไฟฟ้าแสง สว่างจากหน้าวัดแสงอรุณ พรหมวิหาร ไปฝายน้ำล้น ม.๔	มีไฟฟ้าที่ได้ มาตรฐาน	ม.๔						จำนวน ครัวเรือนที่ใช้ ไฟฟ้า	- ประชาชน พึงพอใจ	กองช่าง
๑๙	โครงการขุดเจาะบ่อบาดาล เพื่อผลิตน้ำบาดาล	ม.๖	ตามแบบแปลน กองช่าง						ทำตามแบบ แปลนกองช่าง	มีบ่อบาดาลที่ ได้มาตรฐาน	กองช่าง
๒๐	โครงการขยายเขตไฟฟ้า เพื่อการเกษตรสายอ่างเก็บ น้ำบ้านคลองเจริญไปบ้าน โชคชัย	ประชาชนมี ไฟฟ้าใช้ที่ เพียงพอ	ม.๖						จำนวน ครัวเรือนที่ใช้ ไฟฟ้า	- ประชาชน พึงพอใจ	กองช่าง
๒๑	โครงการขยายเขตไฟฟ้า เพื่อการเกษตรสายร้าน ซ่อมไปกุสีสัยด	ประชาชนมี ไฟฟ้าใช้ที่ เพียงพอ	ม.๖						จำนวน ครัวเรือนที่ใช้ ไฟฟ้า	- ประชาชน พึงพอใจ	กองช่าง
๒๒	โครงการขยายเขตไฟฟ้า ภายในหมู่บ้านและนอก เขตหมู่บ้าน	มีไฟฟ้าที่ได้ มาตรฐาน	ม.๗,๘						จำนวน ครัวเรือนที่ใช้ ไฟฟ้า	- ประชาชน พึงพอใจ	กองช่าง



ที่	โครงการ	วัตถุประสงค์	เป้าหมาย (ผลผลิตของ โครงการ)	งบประมาณ					ตัวชี้วัด(KPI)	ผลที่คาดว่าจะ ได้รับ	หน่วยงาน รับผิดชอบหลัก
				๒๕๖๖ (บาท)	๒๕๖๗ (บาท)	๒๕๖๘ (บาท)	๒๕๖๙ (บาท)	๒๕๗๐ (บาท)			
๒๓	โครงการปรับปรุงศาลา ประชาคม ม.๔	เพื่อให้ ประชาชนมี ศาลาประชาคม ที่ได้มาตรฐาน	ต่อเติมที่เก็บ อุปกรณ์						จำนวนคนที่ ใช้บริการ	- ประชาชนมี ศาลา ประชาคมที่ดี มีมาตรฐาน	กองช่าง
๑๘	โครงการติดตั้งไฟฟ้าแสง สว่างจากหน้าวัดแสงอรุณ พรหมวิหาร ไปฝายน้ำล้น ม.๔	มีไฟฟ้าที่ได้ มาตรฐาน	ม.๔						จำนวน ครัวเรือนที่ใช้ ไฟฟ้า	- ประชาชน พึงพอใจ	กองช่าง
๑๙	โครงการขุดเจาะบ่อบาดาล เพื่อผลิตน้ำบาดาล	ม.๖	ตามแบบแปลน กองช่าง						ทำตามแบบ แปลนกองช่าง	มีบ่อบาดาลที่ ได้มาตรฐาน	กองช่าง
๒๐	โครงการขยายเขตไฟฟ้า เพื่อการเกษตรสายอ่างเก็บ น้ำบ้านคลองเจริญไปบ้าน โชคชัย	ประชาชนมี ไฟฟ้าใช้ที่ เพียงพอ	ม.๖						จำนวน ครัวเรือนที่ใช้ ไฟฟ้า	- ประชาชน พึงพอใจ	กองช่าง
๒๑	โครงการขยายเขตไฟฟ้า เพื่อการเกษตรสายร้าน ซ่อมไปกุสีสัยด	ประชาชนมี ไฟฟ้าใช้ที่ เพียงพอ	ม.๖						จำนวน ครัวเรือนที่ใช้ ไฟฟ้า	- ประชาชน พึงพอใจ	กองช่าง
๒๒	โครงการขยายเขตไฟฟ้า ภายในหมู่บ้านและนอก เขตหมู่บ้าน	มีไฟฟ้าที่ได้ มาตรฐาน	ม.๗,๘						จำนวน ครัวเรือนที่ใช้ ไฟฟ้า	- ประชาชน พึงพอใจ	กองช่าง

ที่	โครงการ	วัตถุประสงค์	เป้าหมาย (ผลผลิตของ โครงการ)	งบประมาณ					ตัวชี้วัด(KPI)	ผลที่คาดว่าจะ ได้รับ	หน่วยงาน รับผิดชอบหลัก
				๒๕๖๖ (บาท)	๒๕๖๗ (บาท)	๒๕๖๘ (บาท)	๒๕๖๙ (บาท)	๒๕๗๐ (บาท)			
๒๓	โครงการผลิตพลังงานไฟฟ้าด้วยพลังงานแสงอาทิตย์ ของวัดแสงธรรมวาราราม	ม.๖	ลดการใช้พลังงานไฟฟ้า						จำนวนประชาชนที่ใช้บริการ	ประชาชนมีพลังงานแสงอาทิตย์ใช้ แม้ไม่มีไฟฟ้า	กองช่าง
๒๔	โครงการขยายเขตไฟฟ้าภายในหมู่บ้านและนอกหมู่บ้าน	เพื่อให้มีระบบไฟฟ้าที่ได้มาตรฐาน	เส้น รพสต. โคนกพัฒนา						จำนวนครัวเรือนที่มีไฟฟ้าใช้	- ประชาชนมีไฟฟ้าใช้ที่เพียงพอ	กองช่าง
๒๕	โครงการขยายเขตไฟฟ้าภายในหมู่บ้านและนอกหมู่บ้าน	เพื่อให้มีระบบไฟฟ้าที่ได้มาตรฐาน	เส้นโคกนก-ภูมะค่า ม.๗,๘						จำนวนครัวเรือนที่มีไฟฟ้าใช้	- ประชาชนมีไฟฟ้าใช้ที่เพียงพอ	กองช่าง
๒๖	โครงการขยายเขตไฟฟ้าภายในหมู่บ้านและนอกหมู่บ้าน	เพื่อให้มีระบบไฟฟ้าที่ได้มาตรฐาน	เส้นโคกนก-ภูมะค่า ม.๗,๘						จำนวนครัวเรือนที่มีไฟฟ้าใช้	- ประชาชนมีไฟฟ้าใช้ที่เพียงพอ	กองช่าง
๒๗	โครงการขยายเขตไฟฟ้าภายในหมู่บ้านและนอกหมู่บ้าน	เพื่อให้มีระบบไฟฟ้าที่ได้มาตรฐาน	ศาลปู่โคกนกสาริกา						จำนวนครัวเรือนที่มีไฟฟ้าใช้	- ประชาชนมีไฟฟ้าใช้ที่เพียงพอ	กองช่าง
๒๘	โครงการขยายเขตไฟฟ้าภายในหมู่บ้านและนอกหมู่บ้าน	เพื่อให้มีระบบไฟฟ้าที่ได้มาตรฐาน	ศาลปู่โคกนกสาริกา						จำนวนครัวเรือนที่มีไฟฟ้าใช้	- ประชาชนมีไฟฟ้าใช้ที่เพียงพอ	กองช่าง
๒๙	โครงการติดตั้งพลังงานแสงอาทิตย์	ม.๗,๘	ลดการใช้พลังงานไฟฟ้า						จำนวนประชาชนที่ใช้บริการ	ประชาชนมีพลังงานแสงอาทิตย์ใช้ แม้ไม่มีไฟฟ้า	กองช่าง

ที่	โครงการ	วัตถุประสงค์	เป้าหมาย (ผลผลิตของ โครงการ)	งบประมาณ					ตัวชี้วัด(KPI)	ผลที่คาดว่าจะ ได้รับ	หน่วยงาน รับผิดชอบหลัก
				๒๕๖๖ (บาท)	๒๕๖๗ (บาท)	๒๕๖๘ (บาท)	๒๕๖๙ (บาท)	๒๕๗๐ (บาท)			
๓๐	โครงการขยายเขตไฟฟ้าแรงต่ำไปสถานีภูซาง	เพื่อให้มีระบบไฟฟ้าที่ได้มาตรฐาน	ม.๗,๘						จำนวนครัวเรือนที่มีไฟฟ้าใช้	- ประชาชนมีไฟฟ้าใช้เพียงพอ	กองช่าง
๓๑	โครงการขยายเขตไฟฟ้าซอยบ้านนางหนูหนองเป็ด	เพื่อให้มีระบบไฟฟ้าที่ได้มาตรฐาน	ม.๙						จำนวนครัวเรือนที่มีไฟฟ้าใช้	- ประชาชนมีไฟฟ้าใช้เพียงพอ	กองช่าง
๓๒	โครงการก่อสร้างห้องน้ำสาธารณะบริเวณสนามกีฬาฟุตบอล	เพื่อบริการประชาชน	ตำบลบุญทัน						ตามแบบแปลนกองช่าง	- ประชาชนมีห้องน้ำใช้เพียงพอต่อการให้บริการ	กองช่าง
๓๓	โครงการก่อสร้างโดมสนามกีฬา	เพื่อบริการประชาชน	บ้านบุญทัน						ตามแบบแปลนกองช่าง	- ประชาชนพึงพอใจในการใช้บริการ	กองช่าง
๓๔	โครงการซ่อมแซมศาลปู่ตา	เพื่อทำนุบำรุงให้อยู่ในสภาพดี	บ้านบุญทัน						ตามแบบแปลนกองช่าง	- ประชาชนมีความพึงพอใจในสถานที่สักการะบูชา	กองช่าง
๓๕	โครงการซ่อมแซมศาลปู่ตา	เพื่อทำนุบำรุงให้อยู่ในสภาพดี	บ้านคลองเจริญ						ตามแบบแปลนกองช่าง	- ประชาชนมีความพึงพอใจในสถานที่สักการะบูชา	กองช่าง
๓๖	โครงการซ่อมแซมศาลปู่ตา	เพื่อทำนุบำรุงให้อยู่ในสภาพดี	บ้านโคกนก						ตามแบบแปลนกองช่าง	- ประชาชนมีความพึงพอใจในสถานที่สักการะบูชา	กองช่าง

ที่	โครงการ	วัตถุประสงค์	เป้าหมาย (ผลผลิตของ โครงการ)	งบประมาณ					ตัวชี้วัด(KPI)	ผลที่คาดว่าจะ ได้รับ	หน่วยงาน รับผิดชอบหลัก
				๒๕๖๖ (บาท)	๒๕๖๗ (บาท)	๒๕๖๘ (บาท)	๒๕๖๙ (บาท)	๒๕๗๐ (บาท)			
๓๗	โครงการก่อสร้างศาลาพักผ่อน	เพื่อให้ ประชาชนที่ผ่าน ไปมาที่มีที่พักพิง	ม.๗						ตามแบบ แปลนกอง ช่าง	ประชาชนที่มี พักหลบแดด หลบฝนขนาด ที่รอ	กองช่าง
๓๘	โครงการขยายเขตไฟฟ้า แรงต่ำโคกนกไปวัดภูมะค่า	เพื่อให้มีระบบ ไฟฟ้าที่ได้ มาตรฐาน	ม.๗						จำนวน ครัวเรือนที่มี ไฟฟ้าใช้	- ประชาชนมี ไฟฟ้าใช้ที่ เพียงพอ	กองช่าง
๓๙	โครงการสูบน้ำประปาด้วย พลังงานแสงอาทิตย์	เพื่อบริการ ประชาชน	ม.๗						ตามแบบ แปลนกอง ช่าง	- ประชาชนมี น้ำใช้ที่ เพียงพอ	กองช่าง
๔๐	โครงการขยายเขตไฟฟ้า แรงต่ำเขตข้างอ่างเก็บน้ำ ห้วยไช้	เพื่อให้มีระบบ ไฟฟ้าที่ได้ มาตรฐาน	ม.๗						จำนวน ครัวเรือนที่มี ไฟฟ้าใช้	- ประชาชนมี ไฟฟ้าใช้ที่ เพียงพอ	กองช่าง

แผนงานอุตสาหกรรมและการโยธา

ที่	โครงการ	วัตถุประสงค์	เป้าหมาย (ผลผลิตของ โครงการ)	งบประมาณ					ตัวชี้วัด(KPI)	ผลที่คาดว่าจะ ได้รับ	หน่วยงาน รับผิดชอบหลัก
				๒๕๖๖ (บาท)	๒๕๖๗ (บาท)	๒๕๖๘ (บาท)	๒๕๖๙ (บาท)	๒๕๗๐ (บาท)			
๑	โครงการก่อสร้างฝายน้ำล้น ลำห้วยโหม่งทางไปภูหมี่	เพื่อประชาชนมี น้ำใช้ใน การเกษตร	หมู่ที่ ๓ (ตาม แบบแปลน เทศบาล)		๒๐๐,๐๐๐	๒๐๐,๐๐๐	๒๐๐,๐๐๐	๒๐๐,๐๐๐	จำนวน ครัวเรือนที่มี น้ำใช้อย่าง พอเพียง	ประชาชนมีน้ำ ใช้อย่าง พอเพียงใน การทำ การเกษตร	กองช่าง
๒	โครงการก่อสร้างฝายน้ำล้น ลำห้วยโหม่ง จุดนาพ่อใหญ่ ทราย ทองแสนไกล หมู่ที่ ๔	เพื่อประชาชนมี น้ำใช้ใน การเกษตร	หมู่ที่ ๔ (ตาม แบบแปลน เทศบาล)		๒๐๐,๐๐๐	๒๐๐,๐๐๐	๒๐๐,๐๐๐	๒๐๐,๐๐๐	จำนวน ครัวเรือนที่มี น้ำใช้อย่าง พอเพียง	ประชาชนมีน้ำ ใช้อย่าง พอเพียงใน การทำ การเกษตร	กองช่าง
๓	โครงการยกระดับฝายน้ำ ล้นลำห้วยโหม่ง (สร้างใหม่)	เพื่อประชาชนมี น้ำใช้ใน การเกษตร	หมู่ที่ ๔ (ตาม แบบแปลน เทศบาล)		๒๐๐,๐๐๐	๒๐๐,๐๐๐	๒๐๐,๐๐๐	๒๐๐,๐๐๐	จำนวน ครัวเรือนที่มี น้ำใช้อย่าง พอเพียง	ประชาชนมีน้ำ ใช้อย่าง พอเพียงใน การทำ การเกษตร	กองช่าง
๔	โครงการเสริมสปริงเวย์เพื่อ เพิ่มปริมาณน้ำ อ่างเก็บน้ำ ห้วยไซ	เพื่อประชาชนมี น้ำใช้ใน การเกษตร	อ่างเก็บน้ำห้วยไซ หมู่ที่ ๗ (ตาม แบบแปลน เทศบาล)		๓๐๐,๐๐๐	๓๐๐,๐๐๐	๓๐๐,๐๐๐	๓๐๐,๐๐๐	จำนวน ครัวเรือนที่มี น้ำใช้อย่าง พอเพียง	ประชาชนมีน้ำ ใช้อย่าง พอเพียงใน การทำ การเกษตร	กองช่าง
๕	โครงการขุดลอกอ่างเก็บน้ำ ลำห้วยไซ หมู่ที่ ๗	เพื่อประชาชนมี น้ำใช้ใน การเกษตร	อ่างเก็บน้ำห้วยไซ หมู่ที่ ๗ (ตาม แบบแปลน เทศบาล)		๒๐๐,๐๐๐	๒๐๐,๐๐๐	๒๐๐,๐๐๐	๒๐๐,๐๐๐	จำนวน ครัวเรือนที่มี น้ำใช้อย่าง พอเพียง	ประชาชนมีน้ำ ใช้อย่าง พอเพียงใน การทำ การเกษตร	กองช่าง
๖	โครงการก่อสร้างฝายน้ำล้น ลำห้วยโหม่ง สายวัดป่าบ้าน บุญทัน	เพื่อประชาชนมี น้ำใช้ใน การเกษตร	ฝายน้ำล้นหมู่ที่ ๓ (ตามแบบแปลน เทศบาล)	๒๐๐,๐๐๐	๒๐๐,๐๐๐	๒๐๐,๐๐๐	๒๐๐,๐๐๐	๒๐๐,๐๐๐	จำนวน ครัวเรือนที่มี น้ำใช้อย่าง พอเพียง	ประชาชนมีน้ำ ใช้อย่าง พอเพียงในการ ทำการเกษตร	กองช่าง

ที่	โครงการ	วัตถุประสงค์	เป้าหมาย (ผลผลิตของ โครงการ)	งบประมาณ					ตัวชี้วัด(KPI)	ผลที่คาดว่าจะ ได้รับ	หน่วยงาน รับผิดชอบหลัก
				๒๕๖๖ (บาท)	๒๕๖๗ (บาท)	๒๕๖๘ (บาท)	๒๕๖๙ (บาท)	๒๕๗๐ (บาท)			
๗	โครงการก่อสร้างฝายน้ำล้น ลำห้วยโหมง สายวัดป่าบ้าน บุญทัน	เพื่อประชาชนมี น้ำใช้ใน การเกษตร	ฝายน้ำล้นหมู่ที่ ๓ (ตามแบบแปลน เทศบาล)	๒๐๐,๐๐๐	๒๐๐,๐๐๐	๒๐๐,๐๐๐	๒๐๐,๐๐๐		จำนวน ครัวเรือนที่มี น้ำใช้อย่าง พอเพียง	ประชาชนมีน้ำ ใช้อย่าง พอเพียงใน การทำ การเกษตร	กองช่าง
๘	โครงการก่อสร้างฝายน้ำล้น ขนาดใหญ่ห้วยสะพุง	เพื่อประชาชนมี น้ำใช้ใน การเกษตร	ฝายน้ำล้นขนาด ใหญ่ห้วยสะพุง (ตามแบบแปลน เทศบาล)	๓๐๐,๐๐๐	๓๐๐,๐๐๐	๓๐๐,๐๐๐	๓๐๐,๐๐๐	๓๐๐,๐๐๐	จำนวน ครัวเรือนที่มี น้ำใช้อย่าง พอเพียง	ประชาชนมีน้ำ ใช้อย่าง พอเพียงใน การทำ การเกษตร	กองช่าง
๙	โครงการสร้างอ่างเก็บน้ำ กั้นห้วยคะนนาน	เพื่อประชาชนมี น้ำใช้ใน การเกษตร	อ่างเก็บน้ำกั้น ห้วยคะนนานหมู่ที่ ๘ (ตามแบบ แปลนเทศบาล)	๑๐๐,๐๐๐	๑๐๐,๐๐๐	๑๐๐,๐๐๐	๑๐๐,๐๐๐	๑๐๐,๐๐๐	จำนวน ครัวเรือนที่มี น้ำใช้อย่าง พอเพียง	ประชาชนมีน้ำ ใช้อย่าง พอเพียงใน การทำ การเกษตร	กองช่าง
๑๐	ก่อสร้างสะพานข้ามฝายน้ำ ล้น หมู่ที่ ๓	เพื่อประชาชน เดินทางสัญจร สะดวก	สะพานข้ามฝาย น้ำล้นหมู่ที่ ๓ (ตามแบบแปลน เทศบาล)	๒๐๐,๐๐๐	๒๐๐,๐๐๐	๒๐๐,๐๐๐	๒๐๐,๐๐๐	๒๐๐,๐๐๐	จำนวนคนที่ เดินทาง สัญจร	ประชาชน ได้รับความ สะดวกในการ สัญจร	กองช่าง
๑๑	ขุดลอกฝายน้ำล้นลำห้วย โหมง หมู่ที่ ๓	เพื่อประชาชนมี น้ำใช้ใน การเกษตร	ห้วยโหมงหมู่ที่ ๓ (ตามแบบแปลน เทศบาล)	๑๐๐,๐๐๐	๑๐๐,๐๐๐	๑๐๐,๐๐๐	๑๐๐,๐๐๐	๑๐๐,๐๐๐	จำนวน ครัวเรือนที่มี น้ำใช้อย่าง พอเพียง	ประชาชนมีน้ำ ใช้อย่าง พอเพียงใน การทำ การเกษตร	กองช่าง
๑๒	ขุดลอกอ่างเก็บน้ำลำห้วย ไฮ	เพื่อประชาชนมี น้ำใช้ใน การเกษตร	อ่างเก็บน้ำห้วยไฮ (ตามแบบแปลน เทศบาล)	๒๐๐,๐๐๐	๒๐๐,๐๐๐	๒๐๐,๐๐๐	๒๐๐,๐๐๐	๒๐๐,๐๐๐	จำนวน ครัวเรือนที่มี น้ำใช้อย่าง พอเพียง	ประชาชนมีน้ำ ใช้อย่าง พอเพียงใน การทำ การเกษตร	กองช่าง

ที่	โครงการ	วัตถุประสงค์	เป้าหมาย (ผลผลิตของ โครงการ)	งบประมาณ					ตัวชี้วัด(KPI)	ผลที่คาดว่าจะ ได้รับ	หน่วยงาน รับผิดชอบหลัก
				๒๕๖๖ (บาท)	๒๕๖๗ (บาท)	๒๕๖๘ (บาท)	๒๕๖๙ (บาท)	๒๕๗๐ (บาท)			
๑๓	โครงการถมสระ หมู่ที่ ๙	เพื่อปรับเป็นพื้นที่สาธารณะ	สระชุมชน หมู่ที่ ๙	๒๐๐,๐๐๐					ร้อยละหรือจำนวนครัวเรือนประชาชนที่มีการใช้ประโยชน์จากพื้นที่สาธารณะ	มีพื้นที่สาธารณะเพิ่มขึ้นแก้ไขปัญหาความเดือดร้อนให้กับประชาชน	กองช่าง
๑๔	โครงการซ่อมแซมถนนลูกรังสายภูซางตู่บ้านไปวัดป่าบ้านบุญทัน	เพื่อให้ประชาชนเดินทางสัญจรได้สะดวกและปลอดภัย	กว้าง ๕ เมตร ยาว ๒,๕๐๐ เมตร พื้นผิวจราจรไม่น้อยกว่า ๑๐,๐๐๐ บาท	๗๐,๐๐๐	๗๐,๐๐๐	๗๐,๐๐๐	๗๐,๐๐๐	๗๐,๐๐๐	ร้อยละหรือจำนวนครัวเรือนประชาชนที่มีการคมนาคมสะดวกรวดเร็วเพิ่มมากขึ้น	-มีตลอดเหลื่อมมาตรฐานระบายน้ำตามเส้นทางได้สะดวก	กองช่าง
๑๕	โครงการซ่อมแซมถนนลูกรังสายพ้ออ่อนไปมอสุวรรณคี	เพื่อให้ประชาชนเดินทางสัญจรได้สะดวกและปลอดภัย	กว้าง ๕ เมตร ยาว ๒,๐๐๐ เมตร พื้นผิวจราจรไม่น้อยกว่า ๑๐,๐๐๐ บาท	๓๕,๐๐๐	๓๕,๐๐๐	๓๕,๐๐๐	๓๕,๐๐๐	๓๕,๐๐๐	ร้อยละหรือจำนวนครัวเรือนประชาชนที่มีการคมนาคม	-ประชาชนสัญจรได้สะดวกและปลอดภัย	กองช่าง
๑๖	ซ่อมแซมถนนลาดยางสายหลัก (ถนน อบจ.)	เพื่อให้ประชาชนสัญจรสะดวกและปลอดภัย	ซ่อมแซมถนนลาดยางจากบ้านแสงอรุณ หมู่ที่ ๔ ถึงบ้านโคกศาลิกา หมู่ที่ ๘	๒๐๐,๐๐๐	๒๐๐,๐๐๐	๒๐๐,๐๐๐	๒๐๐,๐๐๐	๒๐๐,๐๐๐	ร้อยละหรือจำนวนครัวเรือนประชาชนที่มีการคมนาคมสะดวกรวดเร็วเพิ่มมากขึ้น	-ประชาชนเดินทางสะดวกปลอดภัย	กองช่าง

ที่	โครงการ	วัตถุประสงค์	เป้าหมาย (ผลผลิตของ โครงการ)	งบประมาณ					ตัวชี้วัด(KPI)	ผลที่คาดว่าจะ ได้รับ	หน่วยงาน รับผิดชอบหลัก
				๒๕๖๖ (บาท)	๒๕๖๗ (บาท)	๒๕๖๘ (บาท)	๒๕๖๙ (บาท)	๒๕๗๐ (บาท)			
๑๗	ซ่อมแซมถนนลูกรัง วัด ป่าบุญทัน ไปหนองบอน หมู่ที่ ๑	เพื่อให้ ประชาชน สัญจรสะดวก และปลอดภัย	ถนนลูกรังวัดป่า บุญทันไปหนอง บอน หมู่ที่ ๑	๑๐๐,๐๐๐	๑๐๐,๐๐๐	๑๐๐,๐๐๐	๑๐๐,๐๐๐	๑๐๐,๐๐๐	ร้อยละหรือ จำนวน ครัวเรือน ประชาชนที่มี การคมนาคม สะดวกรวดเร็ว เพิ่มมากขึ้น	ประชาชน เดินทางสะดวก และมีความ ปลอดภัย- เกษตรกรขน ย้ายผลผลิตได้ สะดวกรวดเร็ว	กองช่าง
๑๘	ซ่อมแซมถนนลูกรัง สายไร่ พ้อมไป ภูหมากแฮด หมู่ที่ ๒	เพื่อให้ประชาชน สัญจรสะดวก และปลอดภัย	ถนนลูกรังสายไร่ พ้อมไปภูหมาก แฮด หมู่ที่ ๒	๑๐๐,๐๐๐	๑๐๐,๐๐๐	๑๐๐,๐๐๐	๑๐๐,๐๐๐	๑๐๐,๐๐๐	ร้อยละหรือ จำนวน ครัวเรือน ประชาชนที่มี การคมนาคม สะดวก รวดเร็วเพิ่ม มากขึ้น	-ประชาชน เดินทาง สะดวก ปลอดภัย- เกษตรกรขน ย้ายผลผลิตได้ สะดวกรวดเร็ว	กองช่าง
๑๙	ซ่อมแซมถนนลูกรัง สายไป วัดป่าสระแก้ว หมู่ที่ ๙	เพื่อให้ประชาชน สัญจรสะดวก และปลอดภัย	ถนนลูกรังสายไป วัดป่าสระแก้ว หมู่ที่ ๙	๑๐๐,๐๐๐	๑๐๐,๐๐๐	๑๐๐,๐๐๐	๑๐๐,๐๐๐	๑๐๐,๐๐๐	ร้อยละหรือ จำนวน ครัวเรือน ประชาชนที่มี การคมนาคม สะดวก รวดเร็วเพิ่ม มากขึ้น	-ประชาชน เดินทาง สะดวก	กองช่าง
๒๐	ซ่อมแซมถนนลูกรัง สาย แยกป่ายูคาไปวัดเกาะแก้ว	เพื่อให้ประชาชน สัญจรสะดวก และปลอดภัย	ถนนลูกรังสาย แยกป่ายูคาไปวัด เกาะแก้ว	๑๐๐,๐๐๐	๑๐๐,๐๐๐	๑๐๐,๐๐๐	๑๐๐,๐๐๐	๑๐๐,๐๐๐	ร้อยละหรือ จำนวน ครัวเรือน ประชาชนที่มี การคมนาคม สะดวก รวดเร็วเพิ่ม มากขึ้น	-ประชาชน เดินทาง สะดวก	กองช่าง



ที่	โครงการ	วัตถุประสงค์	เป้าหมาย (ผลผลิตของ โครงการ)	งบประมาณ					ตัวชี้วัด(KPI)	ผลที่คาดว่าจะ ได้รับ	หน่วยงาน รับผิดชอบหลัก
				๒๕๖๖ (บาท)	๒๕๖๗ (บาท)	๒๕๖๘ (บาท)	๒๕๖๙ (บาท)	๒๕๗๐ (บาท)			
๒๑	ซ่อมแซมถนนลูกรัง สายวัด ป่าบุญทันไปภูหมี่	เพื่อให้ประชาชน สัญจรสะดวกและ ปลอดภัย	ถนนลูกรังสายวัด ป่าบุญทันไปภูหมี่ กว้าง ๕ เมตร ยาว ๒,๐๐๐ เมตร	๑๐๐,๐๐๐	๑๐๐,๐๐๐	๑๐๐,๐๐๐	๑๐๐,๐๐๐	๑๐๐,๐๐๐	ร้อยละหรือ จำนวน ครัวเรือน ประชาชนที่มี การคมนาคม สะดวก รวดเร็วเพิ่ม มากขึ้น	-ประชาชน เดินทางสะดวก	กองช่าง
๒๒	ซ่อมแซมถนนลูกรัง สายบ้าน น้ำโมงไปภูหัวเข่า หมู่ที่ ๓	เพื่อให้ประชาชน สัญจรสะดวกและ ปลอดภัย	ถนนลูกรังสายบ้าน น้ำโมงไปภูหัวเข่า กว้าง ๕ เมตร ยาว ๔,๐๐๐ เมตร	๒๐๐,๐๐๐	๒๐๐,๐๐๐	๒๐๐,๐๐๐	๒๐๐,๐๐๐	๒๐๐,๐๐๐	ร้อยละหรือ จำนวน ครัวเรือน ประชาชนที่มี การคมนาคม สะดวกรวดเร็ว เพิ่มมากขึ้น	-ประชาชน เดินทางสะดวก	กองช่าง
๒๓	ซ่อมแซมถนนลูกรังสายมอ ทหารไปวัดป่าหลวงปู่สาย หมู่ที่ ๔	เพื่อให้ประชาชน สัญจรสะดวกและ ปลอดภัย	ถนนลูกรังสายมอ ทหารไปวัดป่า หลวงปู่สาย กว้าง ๕ เมตร ยาว ๔,๐๐๐ เมตร	๒๐๐,๐๐๐	๒๐๐,๐๐๐	๒๐๐,๐๐๐	๒๐๐,๐๐๐	๒๐๐,๐๐๐	ร้อยละหรือ จำนวน ครัวเรือน ประชาชนที่มี การคมนาคม สะดวกรวดเร็ว เพิ่มมากขึ้น	-ประชาชน เดินทางสะดวก	กองช่าง
๒๔	ซ่อมแซมถนนลูกรังสาย แยกภูหมี่ไปหนองผ้ำ หมู่ ที่ ๔	เพื่อให้ ประชาชนสัญจร สะดวกและ ปลอดภัย	ถนนลูกรังสาย แยกภูหมี่ไป หนองผ้ำ กว้าง ๕ เมตร ยาว ๒,๐๐๐ เมตร	๑๐๐,๐๐๐	๑๐๐,๐๐๐	๑๐๐,๐๐๐	๑๐๐,๐๐๐	๑๐๐,๐๐๐	ร้อยละหรือ จำนวน ครัวเรือน ประชาชนที่มี การคมนาคม สะดวกเพิ่มขึ้น	-ประชาชน เดินทาง สะดวก	กองช่าง

ที่	โครงการ	วัตถุประสงค์	เป้าหมาย (ผลผลิตของ โครงการ)	งบประมาณ					ตัวชี้วัด(KPI)	ผลที่คาดว่าจะ ได้รับ	หน่วยงาน รับผิดชอบหลัก
				๒๕๖๖ (บาท)	๒๕๖๗ (บาท)	๒๕๖๘ (บาท)	๒๕๖๙ (บาท)	๒๕๗๐ (บาท)			
๒๕	ซ่อมแซมถนนลูกรังสาย บ้านแสงอรุณ ไปบ้านต่าง แควน หมู่ที่ ๔	เพื่อให้ประชาชน สัญจรสะดวก และปลอดภัย	สายบ้านแสงอรุณ ไปบ้านต่างแควน กว้าง ๕ เมตร ยาว ๒,๐๐๐ เมตร	๑๐๐,๐๐๐	๑๐๐,๐๐๐	๑๐๐,๐๐๐	๑๐๐,๐๐๐	๑๐๐,๐๐๐	ร้อยละหรือ จำนวน ครัวเรือน ประชาชนที่มี การคมนาคม สะดวกรวดเร็ว เพิ่มมากขึ้น	-ประชาชน เดินทาง สะดวก	กองช่าง
๒๖	ซ่อมแซมถนนลูกรัง สาย ข้าง รร.ภูซาง ไปห้วยโซ่ หมู่ที่ ๙	เพื่อให้ประชาชน สัญจรสะดวก และปลอดภัย	สายข้างโรงเรียนภู ซางไปห้วยโซ่ หมู่ ที่ ๙ กว้าง ๕ เมตร ยาว ๒,๐๐๐ เมตร	๑๐๐,๐๐๐	๑๐๐,๐๐๐	๑๐๐,๐๐๐	๑๐๐,๐๐๐	๑๐๐,๐๐๐	ร้อยละหรือ จำนวน ครัวเรือน ประชาชนที่มี การคมนาคม สะดวกรวดเร็ว เพิ่มมากขึ้น	-ประชาชน เดินทาง สะดวก	กองช่าง
๒๗	ซ่อมแซมถนนลูกรัง สาย ห้วยโซ่ไปแยกเสาโทรศัพท์ หมู่ที่ ๙	เพื่อให้ประชาชน สัญจรสะดวก และปลอดภัย	ถนนลูกรังสาย ห้วยโซ่ไปแยกเสา โทรศัพท์ หมู่ที่ ๙ กว้าง ๕ เมตร ยาว ๒,๐๐๐ เมตร	๑๐๐,๐๐๐	๑๐๐,๐๐๐	๑๐๐,๐๐๐	๑๐๐,๐๐๐	๑๐๐,๐๐๐	ร้อยละหรือ จำนวน ครัวเรือน ประชาชนที่มี การคมนาคม สะดวกรวดเร็ว เพิ่มมากขึ้น	-ประชาชน เดินทาง สะดวก	กองช่าง
๒๘	ซ่อมแซมถนนลูกรังสาย บ้านคลองเจริญ ไป บ้าน ต่างแควนหมู่ที่ ๕	เพื่อให้ประชาชน สัญจรสะดวก และปลอดภัย	ถนนลูกรังสาย บ้านคลองเจริญ ไปบ้านต่างแควน หมู่ที่ ๕ กว้าง ๕ เมตร ยาว ๒,๐๐๐ เมตร	๑๐๐,๐๐๐	๑๐๐,๐๐๐	๑๐๐,๐๐๐	๑๐๐,๐๐๐	๑๐๐,๐๐๐	ร้อยละหรือ จำนวน ครัวเรือน ประชาชนที่มี การคมนาคม สะดวกรวดเร็ว เพิ่มมากขึ้น	-ประชาชน เดินทาง สะดวก	กองช่าง

ที่	โครงการ	วัตถุประสงค์	เป้าหมาย (ผลผลิตของ โครงการ)	งบประมาณ					ตัวชี้วัด(KPI)	ผลที่คาดว่าจะ ได้รับ	หน่วยงาน รับผิดชอบหลัก
				๒๕๖๖ (บาท)	๒๕๖๗ (บาท)	๒๕๖๘ (บาท)	๒๕๖๙ (บาท)	๒๕๗๐ (บาท)			
๒๙	ซ่อมแซมถนนลูกรัง สาย บ้านคลองเจริญ ไป วัดป่า ภูมะค่า หมู่ที่ ๕	เพื่อให้ประชาชน สัญจรสะดวก และปลอดภัย	ถนนลูกรังสาย บ้านคลองเจริญ ไปวัดป่าภูมะค่า หมู่ที่ ๕ กว้าง ๕ เมตร ยาว ๒,๐๐๐ เมตร	๑๐๐,๐๐๐	๑๐๐,๐๐๐	๑๐๐,๐๐๐	๑๐๐,๐๐๐	๑๐๐,๐๐๐	ร้อยละหรือ จำนวน ครัวเรือน ประชาชนที่มี การคมนาคม สะดวกรวดเร็ว เพิ่มมากขึ้น	-ประชาชน เดินทาง สะดวก	กองช่าง
๓๐	โครงการซ่อมแซมถนน ลูกรังสายหลังอ่างคลอง เจริญ ไปบ้านโชคชัยหมู่ที่ ๖	เพื่อให้ประชาชน สัญจรสะดวก และปลอดภัย	ถนนลูกรังสาย หลังอ่างคลอง เจริญไปบ้านโชค ชัย หมู่ที่ ๖ กว้าง ๕ เมตร ยาว ๒,๐๐๐ เมตร	๑๐๐,๐๐๐	๑๐๐,๐๐๐	๑๐๐,๐๐๐	๑๐๐,๐๐๐	๑๐๐,๐๐๐	ร้อยละหรือ จำนวน ครัวเรือน ประชาชนที่มี การคมนาคม สะดวกรวดเร็ว เพิ่มมากขึ้น	-ประชาชน เดินทาง สะดวก	กองช่าง
๓๑	โครงการซ่อมแซมถนน ลูกรังสายบ้านคลองเจริญ ไป ปูดหัวช้างหมู่ที่ ๖	เพื่อให้ประชาชน สัญจรสะดวก และปลอดภัย	ถนนลูกรังสาย บ้านคลองเจริญ ไปปูดหัวช้าง กว้าง ๕ เมตร ยาว ๒,๐๐๐ เมตร	๑๐๐,๐๐๐	๑๐๐,๐๐๐	๑๐๐,๐๐๐	๑๐๐,๐๐๐	๑๐๐,๐๐๐	ร้อยละหรือ จำนวน ครัวเรือน ประชาชนที่มี การคมนาคม สะดวกรวดเร็ว เพิ่มมากขึ้น	-ประชาชน เดินทาง สะดวก	กองช่าง
๓๒	โครงการซ่อมแซมถนน ลูกรังสายบ้านคลองเจริญ ไป ภูสีเสียดหมู่ที่ ๖	เพื่อให้ประชาชน สัญจรสะดวก และปลอดภัย	ถนนลูกรังสาย บ้านคลองเจริญ ไป ภูสีเสียด หมู่ ที่ ๖ กว้าง ๕ เมตร ยาว ๒,๐๐๐ เมตร	๑๐๐,๐๐๐	๑๐๐,๐๐๐	๑๐๐,๐๐๐	๑๐๐,๐๐๐	๑๐๐,๐๐๐	ร้อยละหรือ จำนวน ครัวเรือน ประชาชนที่มี การคมนาคม สะดวกรวดเร็ว เพิ่มมากขึ้น	-ประชาชน เดินทาง สะดวก	กองช่าง

ที่	โครงการ	วัตถุประสงค์	เป้าหมาย (ผลผลิตของ โครงการ)	งบประมาณ					ตัวชี้วัด(KPI)	ผลที่คาดว่าจะ ได้รับ	หน่วยงาน รับผิดชอบหลัก
				๒๕๖๖ (บาท)	๒๕๖๗ (บาท)	๒๕๖๘ (บาท)	๒๕๖๙ (บาท)	๒๕๗๐ (บาท)			
๓๓	ซ่อมแซมถนนลูกรัง สาย บ้านคลองเจริญ ไป วัดป่า ภูมะค่า หมู่ที่ ๕	เพื่อให้ประชาชน สัญจรสะดวก และปลอดภัย	ถนนลูกรังสาย บ้านคลองเจริญ ไปวัดป่าภูมะค่า หมู่ที่ ๕ กว้าง ๕ เมตร ยาว ๒,๐๐๐ เมตร	๑๐๐,๐๐๐	๑๐๐,๐๐๐	๑๐๐,๐๐๐	๑๐๐,๐๐๐	๑๐๐,๐๐๐	ร้อยละหรือ จำนวน ครัวเรือน ประชาชนที่มี การคมนาคม สะดวกรวดเร็ว เพิ่มมากขึ้น	-ประชาชน เดินทาง สะดวก	กองช่าง
๓๔	โครงการซ่อมแซมถนน ลูกรังสายหลังอ่างคลอง เจริญ ไปบ้านโชคชัยหมู่ที่ ๖	เพื่อให้ประชาชน สัญจรสะดวก และปลอดภัย	ถนนลูกรังสาย หลังอ่างคลอง เจริญไปบ้านโชค ชัย หมู่ที่ ๖ กว้าง ๕ เมตร ยาว ๒,๐๐๐ เมตร	๑๐๐,๐๐๐	๑๐๐,๐๐๐	๑๐๐,๐๐๐	๑๐๐,๐๐๐	๑๐๐,๐๐๐	ร้อยละหรือ จำนวน ครัวเรือน ประชาชนที่มี การคมนาคม สะดวกรวดเร็ว เพิ่มมากขึ้น	-ประชาชน เดินทาง สะดวก	กองช่าง
๓๕	โครงการซ่อมแซมถนน ลูกรังสายบ้านคลองเจริญ ไป ปูดหัวช้างหมู่ที่ ๖	เพื่อให้ประชาชน สัญจรสะดวก และปลอดภัย	ถนนลูกรังสาย บ้านคลองเจริญ ไปปูดหัวช้าง กว้าง ๕ เมตร ยาว ๒,๐๐๐ เมตร	๑๐๐,๐๐๐	๑๐๐,๐๐๐	๑๐๐,๐๐๐	๑๐๐,๐๐๐	๑๐๐,๐๐๐	ร้อยละหรือ จำนวน ครัวเรือน ประชาชนที่มี การคมนาคม สะดวกรวดเร็ว เพิ่มมากขึ้น	-ประชาชน เดินทาง สะดวก	กองช่าง
๓๖	โครงการซ่อมแซมถนน ลูกรังสายบ้านคลองเจริญ ไป ภูสีเสียดหมู่ที่ ๖	เพื่อให้ประชาชน สัญจรสะดวก และปลอดภัย	ถนนลูกรังสาย บ้านคลองเจริญ ไป ภูสีเสียด หมู่ ที่ ๖ กว้าง ๕ เมตร ยาว ๒,๐๐๐ เมตร	๑๐๐,๐๐๐	๑๐๐,๐๐๐	๑๐๐,๐๐๐	๑๐๐,๐๐๐	๑๐๐,๐๐๐	ร้อยละหรือ จำนวน ครัวเรือน ประชาชนที่มี การคมนาคม สะดวกรวดเร็ว เพิ่มมากขึ้น	-ประชาชน เดินทาง สะดวก	กองช่าง

ที่	โครงการ	วัตถุประสงค์	เป้าหมาย (ผลผลิตของ โครงการ)	งบประมาณ					ตัวชี้วัด(KPI)	ผลที่คาดว่าจะ ได้รับ	หน่วยงาน รับผิดชอบหลัก
				๒๕๖๖ (บาท)	๒๕๖๗ (บาท)	๒๕๖๘ (บาท)	๒๕๖๙ (บาท)	๒๕๗๐ (บาท)			
๓๗	โครงการซ่อมแซมถนนลูกรัง สายข้างโรงพยาบาลส่งเสริม สุขภาพชุมชนบ้านโคกนก หมู่ที่ ๗	เพื่อให้ประชาชน สัญจรสะดวกและ ปลอดภัย	ถนนลูกรังสายข้าง โรงพยาบาล ส่งเสริมสุขภาพ ชุมชนบ้านโคกนก หมู่ที่ ๗ กว้าง ๕ เมตร ยาว ๒,๐๐๐ เมตร	๑๐๐,๐๐๐	๑๐๐,๐๐๐	๑๐๐,๐๐๐	๑๐๐,๐๐๐	๑๐๐,๐๐๐	ร้อยละหรือ จำนวน ครัวเรือน ประชาชนที่มี การคมนาคม สะดวกรวดเร็ว เพิ่มมากขึ้น	-ประชาชน เดินทางสะดวก	กองช่าง
๓๘	โครงการซ่อมแซมถนนลูกรัง สายบ้านโคกนกพัฒนา ไป ภู สีเสียด หมู่ที่ ๗	เพื่อให้ประชาชน สัญจรสะดวกและ ปลอดภัย	ถนนลูกรังสายบ้าน โคกนกพัฒนาไปภู สีเสียด หมู่ที่ ๗ กว้าง ๕ เมตร ยาว ๒,๐๐๐ เมตร	๑๐๐,๐๐๐	๑๐๐,๐๐๐	๑๐๐,๐๐๐	๑๐๐,๐๐๐	๑๐๐,๐๐๐	ร้อยละหรือ จำนวน ครัวเรือน ประชาชนที่มี การคมนาคม สะดวกรวดเร็ว เพิ่มมากขึ้น	-ประชาชน เดินทางสะดวก	กองช่าง
๓๙	โครงการซ่อมแซมถนนลูกรัง สายบ้านโคกนกพัฒนา ไป วัดเกาะแก้วหมู่ที่ ๗	เพื่อให้ประชาชน สัญจรสะดวกและ ปลอดภัย	ถนนลูกรังสายบ้าน โคกนกพัฒนาไป วัดเกาะแก้ว หมู่ที่ ๗ กว้าง ๕ เมตร ยาว ๒,๐๐๐ เมตร	๑๐๐,๐๐๐	๑๐๐,๐๐๐	๑๐๐,๐๐๐	๑๐๐,๐๐๐	๑๐๐,๐๐๐	ร้อยละหรือ จำนวน ครัวเรือน ประชาชนที่มี การคมนาคม สะดวกรวดเร็ว เพิ่มมากขึ้น	-ประชาชน เดินทางสะดวก	กองช่าง
๔๐	โครงการซ่อมแซมถนนลูกรัง สายบ้านโคกนกพัฒนา ไป คະນານใต้หมู่ที่ ๗	เพื่อให้ประชาชน สัญจรสะดวกและ ปลอดภัย	ถนนลูกรังสายบ้าน โคกนกพัฒนาไป คະນານใต้ หมู่ที่ ๗ กว้าง ๕ เมตร ยาว ๒,๐๐๐ เมตร	๑๐๐,๐๐๐	๑๐๐,๐๐๐	๑๐๐,๐๐๐	๑๐๐,๐๐๐	๑๐๐,๐๐๐	ร้อยละหรือ จำนวน ครัวเรือน ประชาชนที่มี การคมนาคม สะดวกรวดเร็ว เพิ่มมากขึ้น	ประชาชน เดินทางสะดวก และมีความ ปลอดภัย เกษตรกรขน ย้ายผลผลิตได้ สะดวกรวดเร็ว	กองช่าง

ที่	โครงการ	วัตถุประสงค์	เป้าหมาย (ผลผลิตของ โครงการ)	งบประมาณ					ตัวชี้วัด(KPI)	ผลที่คาดว่าจะ ได้รับ	หน่วยงาน รับผิดชอบหลัก
				๒๕๖๖ (บาท)	๒๕๖๗ (บาท)	๒๕๖๘ (บาท)	๒๕๖๙ (บาท)	๒๕๗๐ (บาท)			
๔๑	โครงการซ่อมแซมถนนลูกรัง สายไร่พ้อวิรุฒไปคะนนาน	เพื่อให้ประชาชน สัญจรสะดวกและ ปลอดภัย	ถนนลูกรังสายไร่ พ้อวิรุฒไปคะนนาน หมู่ที่ ๘ กว้าง ๕ เมตร ยาว ๒,๐๐๐ เมตร	๔๐,๐๐๐	๔๐,๐๐๐	๔๐,๐๐๐	๔๐,๐๐๐	๔๐,๐๐๐	ร้อยละหรือ จำนวน ครัวเรือน ประชาชนที่มี การคมนาคม สะดวกรวดเร็ว เพิ่มมากขึ้น	ประชาชน เดินทางสะดวก และมีความ ปลอดภัย เกษตรกรชน ย้ายผลผลิตได้ สะดวกรวดเร็ว	กองช่าง
๔๒	โครงการซ่อมแซมถนนลูกรัง สายไร่แม่ราตรีไปคะนนาน	เพื่อให้ประชาชน สัญจรสะดวกและ ปลอดภัย	ถนนลูกรังสายบ้าน โคกสาริกาไปวัดป่า ภูซ้อง หมู่ที่ ๘ กว้าง ๕ เมตร ยาว ๒,๐๐๐ เมตร	๔๐,๐๐๐	๔๐,๐๐๐	๔๐,๐๐๐	๔๐,๐๐๐	๔๐,๐๐๐	ร้อยละหรือ จำนวน ครัวเรือน ประชาชนที่มี การคมนาคม สะดวกรวดเร็ว เพิ่มขึ้นมาก	ประชาชน เดินทางสะดวก และมีความ ปลอดภัย เกษตรกรชน ย้ายผลผลิตได้ สะดวกรวดเร็ว	กองช่าง
๔๓	โครงการซ่อมแซมถนนลูกรัง สายบ้านโคกนกไปบ้านนา ดอกคำ	เพื่อให้ประชาชน สัญจรสะดวกและ ปลอดภัย	กว้าง ๕ เมตร ยาว ๒,๐๐๐ เมตร	๑๒๐,๐๐๐	๑๒๐,๐๐๐	๑๒๐,๐๐๐	๑๒๐,๐๐๐	๑๒๐,๐๐๐	ร้อยละหรือ จำนวน ครัวเรือน ประชาชนที่มี การคมนาคม สะดวกรวดเร็ว เพิ่มมากขึ้น	ประชาชน เดินทางสะดวก และมีความ ปลอดภัย เกษตรกรชน ย้ายผลผลิตได้ สะดวกรวดเร็ว	กองช่าง
๔๔	โครงการซ่อมแซมถนนลูกรัง สายขุ่มประตูไปบ้านต่างแดน หมู่ที่ ๔	เพื่อให้ประชาชน สัญจรสะดวกและ ปลอดภัย	กว้าง ๕ เมตร ยาว ๒,๐๐๐ เมตร	๑๐๐,๐๐๐	๑๐๐,๐๐๐	๑๐๐,๐๐๐	๑๐๐,๐๐๐	๑๐๐,๐๐๐	ร้อยละหรือ จำนวนครัวเรือน ประชาชนที่มี การคมนาคม สะดวกรวดเร็ว เพิ่มมากขึ้น	ประชาชน เดินทางสะดวก และมีความ ปลอดภัย เกษตรกรชน ย้ายผลผลิตได้ สะดวกรวดเร็ว	กองช่าง

ที่	โครงการ	วัตถุประสงค์	เป้าหมาย (ผลผลิตของ โครงการ)	งบประมาณ					ตัวชี้วัด(KPI)	ผลที่คาดว่าจะ ได้รับ	หน่วยงาน รับผิดชอบหลัก
				๒๕๖๖ (บาท)	๒๕๖๗ (บาท)	๒๕๖๘ (บาท)	๒๕๖๙ (บาท)	๒๕๗๐ (บาท)			
๔๕	โครงการซ่อมแซมถนนลูกรัง แยกถนนอบจ.ไปพ่อชยะ	เพื่อให้ประชาชน สัญจรสะดวกและ ปลอดภัย	กว้าง ๕ เมตร ยาว ๒,๐๐๐ เมตร	๖๐,๐๐๐	๖๐,๐๐๐	๖๐,๐๐๐	๖๐,๐๐๐	๖๐,๐๐๐	ร้อยละหรือ จำนวน ครัวเรือน ประชาชนที่มี การคมนาคม สะดวกรวดเร็ว เพิ่มมากขึ้น	ประชาชน เดินทางสะดวก และมีความ ปลอดภัย เกษตรกรชน ย้ายผลผลิตได้ สะดวกรวดเร็ว	กองช่าง
๔๖	โครงการซ่อมแซมถนนลูกรัง สายวัดศาลาลึก บ้านนาย อนุชาสามาอาพัฒนา ไปถึง เสี้ยนดอกคำ	เพื่อให้ประชาชน สัญจรสะดวกและ ปลอดภัย	กว้าง ๕ เมตร ยาว ๒,๐๐๐ เมตร	๑๐๐,๐๐๐	๑๐๐,๐๐๐	๑๐๐,๐๐๐	๑๐๐,๐๐๐	๑๐๐,๐๐๐	ร้อยละหรือ จำนวน ครัวเรือน ประชาชนที่มี การคมนาคม สะดวกรวดเร็ว เพิ่มมากขึ้น	ประชาชน เดินทางสะดวก และมีความ ปลอดภัย เกษตรกรชน ย้ายผลผลิตได้ สะดวกรวดเร็ว	กองช่าง
๔๗	โครงการซ่อมแซมถนนลูกรัง สายไร่ร่องสาครไปหลวงพ้อ ปรีชา	เพื่อให้ประชาชน สัญจรสะดวกและ ปลอดภัย	กว้าง ๕ เมตร ยาว ๒,๐๐๐ เมตร	๓๐,๐๐๐	๓๐,๐๐๐	๓๐,๐๐๐	๓๐,๐๐๐	๓๐,๐๐๐	ร้อยละหรือ จำนวน ครัวเรือน ประชาชนที่มี การคมนาคม สะดวกรวดเร็ว เพิ่มมากขึ้น	ประชาชน เดินทางสะดวก และมีความ ปลอดภัย เกษตรกรชน ย้ายผลผลิตได้ สะดวกรวดเร็ว	กองช่าง
๔๘	โครงการซ่อมแซมถนนลูกรัง สายแยกไร่กิตติไปบ้านหยวก	เพื่อให้ประชาชน สัญจรสะดวกและ ปลอดภัย	กว้าง ๕ เมตร ยาว ๒,๐๐๐ เมตร	๑๐๐,๐๐๐	๑๐๐,๐๐๐	๑๐๐,๐๐๐	๑๐๐,๐๐๐	๑๐๐,๐๐๐	ร้อยละหรือ จำนวนครัวเรือน ประชาชนที่มี การคมนาคม สะดวกรวดเร็ว เพิ่มมากขึ้น	ประชาชน เดินทางสะดวก และมีความ ปลอดภัย เกษตรกรชน ย้ายผลผลิตได้ สะดวกรวดเร็ว	กองช่าง

ที่	โครงการ	วัตถุประสงค์	เป้าหมาย (ผลผลิตของ โครงการ)	งบประมาณ					ตัวชี้วัด(KPI)	ผลที่คาดว่าจะ ได้รับ	หน่วยงาน รับผิดชอบหลัก
				๒๕๖๖ (บาท)	๒๕๖๗ (บาท)	๒๕๖๘ (บาท)	๒๕๖๙ (บาท)	๒๕๗๐ (บาท)			
๔๙	โครงการซ่อมแซมถนนลูกรัง สายวัดโคกสาริกาไปภูซาง	เพื่อให้ประชาชน สัญจรสะดวกและ ปลอดภัย	กว้าง ๕ เมตร ยาว ๒,๐๐๐ เมตร	๑๐๐,๐๐๐	๑๐๐,๐๐๐	๑๐๐,๐๐๐	๑๐๐,๐๐๐	๑๐๐,๐๐๐	ร้อยละหรือ จำนวน ครัวเรือน ประชาชนที่มี การคมนาคม สะดวก รวดเร็วเพิ่ม มากขึ้น	-ประชาชน เดินทางสะดวก	กองช่าง
๕๐	โครงการซ่อมแซมถนนลูกรัง สายห้วยทิดอีหมูที่ ๒ ไปบ้าน หนองแคน	เพื่อให้ประชาชน สัญจรสะดวกและ ปลอดภัย	กว้าง ๕ เมตร ยาว ๒,๐๐๐ เมตร	๑๐๐,๐๐๐	๑๐๐,๐๐๐	๑๐๐,๐๐๐	๑๐๐,๐๐๐	๑๐๐,๐๐๐	ร้อยละหรือ จำนวน ครัวเรือน ประชาชนที่มี การคมนาคม สะดวก รวดเร็วเพิ่ม มากขึ้น	-ประชาชน เดินทางสะดวก	กองช่าง
๕๑	โครงการซ่อมแซมถนนลูกรัง สายโสกคันทุงไปวัดป่าหลวง ปู่สาย	เพื่อให้ประชาชน สัญจรสะดวกและ ปลอดภัย	กว้าง ๕ เมตร ยาว ๑,๒๐๐ เมตร	๑๓๐,๐๐๐	๑๓๐,๐๐๐	๑๓๐,๐๐๐	๑๓๐,๐๐๐	๑๓๐,๐๐๐	ร้อยละหรือ จำนวนครัวเรือน ประชาชนที่มี การคมนาคม สะดวกรวดเร็ว เพิ่มมากขึ้น	-ประชาชน เดินทางสะดวก	กองช่าง
๕๒	โครงการซ่อมแซมถนนลูกรัง สายห้วยทิดอีหมูที่ ๒ ไปไร่ อาจารย์วินิต	เพื่อให้ประชาชน สัญจรสะดวกและ ปลอดภัย	กว้าง ๕ เมตร ยาว ๒,๐๐๐ เมตร	๑๐๐,๐๐๐	๑๐๐,๐๐๐	๑๐๐,๐๐๐	๑๐๐,๐๐๐	๑๐๐,๐๐๐	ร้อยละหรือ จำนวนครัวเรือน ประชาชนที่มี การคมนาคม สะดวกรวดเร็ว เพิ่มมากขึ้น	-ประชาชน เดินทางสะดวก	กองช่าง



ที่	โครงการ	วัตถุประสงค์	เป้าหมาย (ผลผลิตของ โครงการ)	งบประมาณ					ตัวชี้วัด(KPI)	ผลที่คาดว่าจะ ได้รับ	หน่วยงาน รับผิดชอบหลัก
				๒๕๖๖ (บาท)	๒๕๖๗ (บาท)	๒๕๖๘ (บาท)	๒๕๖๙ (บาท)	๒๕๗๐ (บาท)			
๕๓	โครงการซ่อมแซมถนนลูกรังสายไร่นายประมวณไปภูซ้อง	เพื่อให้ประชาชนสัญจรสะดวกและปลอดภัย	กว้าง ๕ เมตร ยาว ๒,๐๐๐ เมตร	๔๐,๐๐๐	๔๐,๐๐๐	๔๐,๐๐๐	๔๐,๐๐๐	๔๐,๐๐๐	ร้อยละหรือจำนวนครัวเรือนประชาชนที่มีการคมนาคมสะดวกรวดเร็วเพิ่มมากขึ้น	-ประชาชนเดินทางสะดวก	กองช่าง
๕๔	โครงการซ่อมแซมถนนลูกรังสายข้างลำห้วยโซ่หมูที่ ๕ ไปภูบุตรหัวช้าง	เพื่อให้ประชาชนสัญจรสะดวกและปลอดภัย	กว้าง ๕ เมตร ยาว ๒,๐๐๐ เมตร	๑๐๐,๐๐๐	๑๐๐,๐๐๐	๑๐๐,๐๐๐	๑๐๐,๐๐๐	๑๐๐,๐๐๐	ร้อยละหรือจำนวนครัวเรือนประชาชนที่มีการคมนาคมสะดวกรวดเร็วเพิ่มมากขึ้น	-ประชาชนเดินทางสะดวก	กองช่าง
๕๕	ซ่อมแซมถนนลูกรังสายหน้าโรงพยาบาลส่งเสริมสุขภาพชุมชนตำบลบุญทัน ไป ห้วยสะพุง	เพื่อให้ประชาชนสัญจรสะดวกและปลอดภัย	กว้าง ๕ เมตร ยาว ๒,๐๐๐ เมตร	๑๐๐,๐๐๐	๑๐๐,๐๐๐	๑๐๐,๐๐๐	๑๐๐,๐๐๐	๑๐๐,๐๐๐	ร้อยละหรือจำนวนครัวเรือนประชาชนที่มีการคมนาคมสะดวกรวดเร็วเพิ่มมากขึ้น	-ประชาชนเดินทางสะดวก	กองช่าง
๕๖	ซ่อมแซมถนนลูกรังสายเมรุหมู่ที่ ๕ ไปสวนป่าภูมะค่า	เพื่อให้ประชาชนสัญจรสะดวกและปลอดภัย	กว้าง ๕ เมตร ยาว ๒,๐๐๐ เมตร	๑๐๐,๐๐๐	๑๐๐,๐๐๐	๑๐๐,๐๐๐	๑๐๐,๐๐๐	๑๐๐,๐๐๐	ร้อยละหรือจำนวนครัวเรือนประชาชนที่มีการคมนาคมสะดวกรวดเร็วเพิ่มมากขึ้น	-ประชาชนเดินทางสะดวก	กองช่าง

ที่	โครงการ	วัตถุประสงค์	เป้าหมาย (ผลผลิตของ โครงการ)	งบประมาณ					ตัวชี้วัด(KPI)	ผลที่คาดว่าจะ ได้รับ	หน่วยงาน รับผิดชอบหลัก
				๒๕๖๖ (บาท)	๒๕๖๗ (บาท)	๒๕๖๘ (บาท)	๒๕๖๙ (บาท)	๒๕๗๐ (บาท)			
๕๗	ซ่อมแซมถนนลูกรัง สาย บ้านแสงอรุณ หมู่ที่ ๔ ไปลำ ห้วยน้ำโมง	เพื่อให้ประชาชน สัญจรสะดวกและ ปลอดภัย	กว้าง ๕ เมตร ยาว ๒,๐๐๐ เมตร	๑๐๐,๐๐๐	๑๐๐,๐๐๐	๑๐๐,๐๐๐	๑๐๐,๐๐๐	๑๐๐,๐๐๐	ร้อยละหรือ จำนวนครัวเรือน ประชาชนที่มี การคมนาคม สะดวกรวดเร็ว เพิ่มขึ้น	-ประชาชน เดินทางสะดวก	กองช่าง
๕๘	โครงการซ่อมแซมถนนลูกรัง มาตรฐาน สายบ้านน้ำโมง หมู่ที่ ๓ ไปภูหมี่	เพื่อให้ประชาชน สัญจรสะดวกและ ปลอดภัย	ถนนลูกรังสายบ้าน น้ำโมง หมู่ที่ ๓ ไปภูหมี่	๑๐๐,๐๐๐	๑๐๐,๐๐๐	๑๐๐,๐๐๐	๑๐๐,๐๐๐	๑๐๐,๐๐๐	ร้อยละหรือ จำนวนครัวเรือน ประชาชนที่มี การคมนาคม สะดวกรวดเร็ว เพิ่มขึ้น	-ประชาชน เดินทางสะดวก	กองช่าง
๕๙	ซ่อมแซมถนนลูกรังสายแยก ไร่สห.วิษณุไปไร่พ่อสมศรี	เพื่อให้ประชาชน สัญจรสะดวกและ ปลอดภัย	กว้าง ๕ เมตร ยาว ๑,๐๐๐ เมตร	๓๕,๐๐๐	๓๕,๐๐๐	๓๕,๐๐๐	๓๕,๐๐๐	๓๕,๐๐๐	ร้อยละหรือ จำนวนครัวเรือน ประชาชนที่มี การคมนาคม สะดวกรวดเร็ว เพิ่มขึ้น	-ประชาชน เดินทางสะดวก	กองช่าง
๖๐	โครงการก่อสร้างถนนลูกรัง รอบป่าชุมชนหมู่ที่ ๙	เพื่อป้องกันการ บุกรุกป่าชุมชน	กว้าง ๕ เมตร ยาว ๑,๐๐๐ เมตร	๒๐๐,๐๐๐	๒๐๐,๐๐๐	๒๐๐,๐๐๐	๒๐๐,๐๐๐	๒๐๐,๐๐๐	ร้อยละความ อุดมสมบูรณ์ของ ป่าชุมชน	-เกษตรกร เดินทางสะดวก	กองช่าง
๖๑	โครงการซ่อมแซมถนน ทางเข้าออก รพ.สต. ในเขต เทศบาลตำบลบุญทัน	เพื่อให้ประชาชน สะดวกในการ สัญจรไปมา	รพ.สต.โคกนก สาลิกา	๑๐๐,๐๐๐	๑๐๐,๐๐๐	๑๐๐,๐๐๐	๑๐๐,๐๐๐	๑๐๐,๐๐๐	ร้อยละหรือ จำนวน ครัวเรือน ประชาชนที่มี การคมนาคม สะดวกรวดเร็ว	-ประชาชน สัญจรได้ สะดวกและ ปลอดภัย	กองช่าง

ที่	โครงการ	วัตถุประสงค์	เป้าหมาย (ผลผลิตของ โครงการ)	งบประมาณ					ตัวชี้วัด(KPI)	ผลที่คาดว่าจะ ได้รับ	หน่วยงาน รับผิดชอบหลัก
				๒๕๖๖ (บาท)	๒๕๖๗ (บาท)	๒๕๖๘ (บาท)	๒๕๖๙ (บาท)	๒๕๗๐ (บาท)			
๖๒	โครงการซ่อมสร้างถนน คอนกรีต ซอยลานทอง	เพื่อให้ประชาชน สะดวกในการ สัญจรไปมา	รพ.สต.โคกนก สาธิต	๑๐๐,๐๐๐	๑๐๐,๐๐๐	๑๐๐,๐๐๐	๑๐๐,๐๐๐	๑๐๐,๐๐๐	ร้อยละหรือ จำนวน ครัวเรือน ประชาชนที่มี การคมนาคม สะดวก รวดเร็วเพิ่ม มากขึ้น	-ประชาชน สัญจรได้ สะดวกและ ปลอดภัย	กองช่าง
๖๓	โครงการซ่อมแซมถนน ลูกรังสายภูหัวเขาไปหนอง แคน	เพื่อให้ประชาชน สะดวกในการ สัญจรไปมา	กว้าง ๕ เมตร ยาว ๑,๒๐๐ เมตร	๒๐๐,๐๐๐	๒๐๐,๐๐๐	๒๐๐,๐๐๐	๒๐๐,๐๐๐	๒๐๐,๐๐๐	ร้อยละหรือ จำนวน ครัวเรือน ประชาชนที่มี การคมนาคม สะดวก รวดเร็วเพิ่ม มากขึ้น	-ประชาชน สัญจรได้ สะดวกและ ปลอดภัย	กองช่าง
๖๔	โครงการขุดลอกห้วยบุญ ทัน	เพื่อใช้ในการกัก เก็บน้ำให้ ประชาชนใช้ใน การทำ การเกษตร	ตามแบบแปลน กองช่าง				๑๐๐,๐๐๐		ทำตามแบบ ครบถ้วน	ประชาชนได้ ใช้น้ำเพียงพอ ในการทำ การเกษตร	กองช่าง
๖๕	โครงการขุดลอกอ่างเก็บน้ำ ห้วยไฮ	เพื่อใช้ในการกัก เก็บน้ำให้ ประชาชนใช้ใน การทำ การเกษตร	ตามแบบแปลน กองช่าง				๑๐๐,๐๐๐		ทำตามแบบ ครบถ้วน	ประชาชนได้ ใช้น้ำเพียงพอ ในการทำ การเกษตร	กองช่าง

ที่	โครงการ	วัตถุประสงค์	เป้าหมาย (ผลผลิตของ โครงการ)	งบประมาณ					ตัวชี้วัด(KPI)	ผลที่คาดว่าจะ ได้รับ	หน่วยงาน รับผิดชอบหลัก
				๒๕๖๖ (บาท)	๒๕๖๗ (บาท)	๒๕๖๘ (บาท)	๒๕๖๙ (บาท)	๒๕๗๐ (บาท)			
๖๖	โครงการขุดลอกอ่างเก็บ น้ำป่ายูคา	เพื่อใช้ในการกัก เก็บน้ำให้ ประชาชนใช้ใน การทำ การเกษตร	ตามแบบแปลน กองช่าง				๑๐๐,๐๐๐		ทำตามแบบ ครบถ้วน	ประชาชนได้ ใช้น้ำเพียงพอ ในการทำ การเกษตร	กองช่าง
๖๗	โครงการซ่อมแซมถนน ลูกรังสายวัดป่าภูมค่าไป ภูรดต้า (บ่อขยะเดิม)	กว้าง ๕ เมตร ยาว ๑,๐๐๐ เมตร	ตามแบบแปลน กองช่าง			๒๐๐,๐๐๐	๒๐๐,๐๐๐		ร้อยละความ อุดมสมบูรณ์ ของป่าชุมชน	-เกษตรกร เดินทาง สะดวก	กองช่าง
๖๘	โครงการซ่อมแซมถนน ลูกรังซอยบ้านพ่อใหญ่ สาต หมู่ที่ ๓	ตามแบบแปลน กองช่าง	ตามแบบแปลน กองช่าง			๑๐๐,๐๐๐	๑๐๐,๐๐๐	๑๐๐,๐๐๐	มีถนนที่ได้ มาตรฐาน	ประชาชน เดินทางสัญจร ไปมาสะดวก	กองช่าง
๖๙	โครงการก่อสร้างถนน คอนกรีตเสริมเหล็กข้าง สระแก้ว หมู่ที่ ๙	ตามแบบแปลน กองช่าง	ตามแบบแปลน กองช่าง			๑๐๐,๐๐๐	๑๐๐,๐๐๐		มีถนนที่ได้ มาตรฐาน	ประชาชน เดินทางสัญจร ไปมาสะดวก	กองช่าง
๗๐	โครงการก่อสร้างราง ระบายน้ำรูปตัวยู หมู่ที่ ๓	ตามแบบแปลน กองช่าง	ตามแบบแปลน กองช่าง			๑๐๐,๐๐๐	๑๐๐,๐๐๐		มีถนนที่ได้ มาตรฐาน	ประชาชน เดินทางสัญจร ไปมาสะดวก	กองช่าง
๗๑	โครงการขุดเจาะบ่อ บาดาล หมู่ที่ ๙	เพื่อใช้อุปโภค บริโภค	ตามรายละเอียด กองช่าง		๑๐๐,๐๐๐				น้ำเพียงพอใน การใช้	ประชาชนมีน้ำ ใช้	กองช่าง
๗๒	โครงการปรับปรุงภูมิทัศน์ รอบอ่างเก็บน้ำคลอง เจริญ	ม.๖	ตามรายละเอียด กองช่าง						ทำตามแบบ ครบถ้วน	ประชาชนได้ ใช้น้ำเพียงพอ ในการทำ การเกษตร	กองช่าง

ที่	โครงการ	วัตถุประสงค์	เป้าหมาย (ผลผลิตของ โครงการ)	งบประมาณ					ตัวชี้วัด(KPI)	ผลที่คาดว่าจะ ได้รับ	หน่วยงาน รับผิดชอบหลัก
				๒๕๖๖ (บาท)	๒๕๖๗ (บาท)	๒๕๖๘ (บาท)	๒๕๖๙ (บาท)	๒๕๗๐ (บาท)			
๗๓	โครงการขุดลอกอ่างเก็บ น้ำบ้านคลองเจริญ	ม.๖	ตามรายละเอียด กองช่าง						ทำตามแบบ ครบถ้วน	ประชาชนได้ ใช้น้ำเพียงพอ ในการทำ การเกษตร	กองช่าง
๗๔	โครงการก่อสร้างถนน แอสฟัลติก สายวัดป่าภู ซางไปหนองบอน	ม.๑,๓	ตามแบบแปลน กองช่าง						มีถนนที่ได้ มาตรฐาน	-เกษตรกร เดินทาง สะดวก	กองช่าง
๗๕	โครงการก่อสร้างถนน แอสฟัลติกสายวัดป่าภู ซาง	ตามแบบแปลน กองช่าง	ตามแบบแปลน กองช่าง						มีถนนที่ได้ มาตรฐาน	ประชาชน เดินทางสัญจร ไปมาสะดวก	กองช่าง
๗๖	โครงการก่อสร้างถนน ถนนลาดยางสายวัดป่าภู ซางไปหนองบอน	ตามแบบแปลน กองช่าง	ตามแบบแปลน กองช่าง						มีถนนที่ได้ มาตรฐาน	ประชาชน เดินทางสัญจร ไปมาสะดวก	กองช่าง
๗๗	โครงการซ่อมแซมถนน สามแยกภูหัวเข้าไปหนอง แคน	ตามแบบแปลน กองช่าง	ตามแบบแปลน กองช่าง						มีถนนที่ได้ มาตรฐาน	ประชาชน เดินทางสัญจร ไปมาสะดวก	กองช่าง
๗๘	โครงการซ่อมแซมถนน จากวัดหลวงปู่สายไปโคก คันทุง	ตามแบบแปลน กองช่าง	ตามแบบแปลน กองช่าง						มีถนนที่ได้ มาตรฐาน	ประชาชน เดินทางสัญจร ไปมาสะดวก	กองช่าง
๗๙	โครงการก่อสร้างสายปายู คา	ตามแบบแปลน กองช่าง	ตามรายละเอียด กองช่าง						มีถนนที่ได้ มาตรฐาน	ประชาชน เดินทางสัญจร ไปมาสะดวก	กองช่าง

ที่	โครงการ	วัตถุประสงค์	เป้าหมาย (ผลผลิตของ โครงการ)	งบประมาณ					ตัวชี้วัด(KPI)	ผลที่คาดว่าจะ ได้รับ	หน่วยงาน รับผิดชอบหลัก
				๒๕๖๖ (บาท)	๒๕๖๗ (บาท)	๒๕๖๘ (บาท)	๒๕๖๙ (บาท)	๒๕๗๐ (บาท)			
๘๐	โครงการก่อสร้างถนน คสล. จากแยกลานยางไป บ่อขยะ	ม.๒	ตามรายละเอียด กองช่าง						ทำตามแบบ ครบถ้วน	ประชาชนได้ ใช้น้ำเพียงพอ ในการทำ การเกษตร	กองช่าง
๘๑	โครงการปรับปรุงศาลา หลังเดิม	ม.๒	ตามแบบแปลน กองช่าง						มีถนนที่ได้ มาตรฐาน	-เกษตรกร เดินทาง สะดวก	กองช่าง
๘๒	โครงการก่อสร้างฝายน้ำ ล้นห้วยโหมง จุดที่ ๑	ม.๓	ตามแบบแปลน กองช่าง						มีถนนที่ได้ มาตรฐาน	ประชาชน เดินทางสัญจร ไปมาสะดวก	กองช่าง
๘๓	โครงการก่อสร้างฝายน้ำ ล้นห้วยโหมง จุดที่ ๒	ม.๓	ตามแบบแปลน กองช่าง						มีถนนที่ได้ มาตรฐาน	ประชาชน เดินทางสัญจร ไปมาสะดวก	กองช่าง
๘๔	โครงการปรับปรุงคลองส่ง น้ำเพื่อการเกษตร	ม.๓	ตามแบบแปลน กองช่าง						มีคลองที่ได้ มาตรฐาน	ประชาชนได้ ใช้น้ำเพื่อใช้ใน การเกษตร	กองช่าง
๘๕	โครงการปรับปรุงภูมิทัศน์ ฝายน้ำล้น	ม.๔	ตามแบบแปลน กองช่าง						ตามแบบ แปลนกอง ช่าง	มีฝายน้ำล้นที่ ได้มาตรฐาน	กองช่าง
๘๖	โครงการก่อสร้างถนน คสล จากมอทหารไปวัด หลวงปู่สาย	ม.๔	ตามรายละเอียด กองช่าง						มีถนนที่ได้ มาตรฐาน	ประชาชน เดินทางสัญจร ไปมาสะดวก	กองช่าง
๘๗	โครงการวางท่อระบายน้ำ สามแยกบ้านพ่อกำนัน	ม.๔	ตามแบบแปลน กองช่าง						ตามแบบ แปลนช่าง	ประชาชนพึง พอใจ	

ที่	โครงการ	วัตถุประสงค์	เป้าหมาย (ผลผลิตของ โครงการ)	งบประมาณ					ตัวชี้วัด(KPI)	ผลที่คาดว่าจะ ได้รับ	หน่วยงาน รับผิดชอบหลัก
				๒๕๖๖ (บาท)	๒๕๖๗ (บาท)	๒๕๖๘ (บาท)	๒๕๖๙ (บาท)	๒๕๗๐ (บาท)			
๘๘	โครงการก่อสร้างถนน คอนกรีตสายพ่วง สุริยา	ม.๔	ตามรายละเอียด กองช่าง						ทำตามแบบ ครบถ้วน	เกษตรกร เดินทาง สะดวก	กองช่าง
๘๙	โครงการปรับปรุงศาลา หลังเดิม	ม.๒	ตามแบบแปลน กองช่าง						มีถนนที่ได้ มาตรฐาน	-เกษตรกร เดินทาง สะดวก	กองช่าง
๙๐	โครงการก่อสร้างฝายน้ำ ล้น นาพ่อชาย ทองแสน ไกล	ม.๔	ตามแบบแปลน กองช่าง						ทำตามแบบ แปลนกอง ช่าง	มีฝายน้ำล้นที่ ได้มาตรฐาน	กองช่าง
๙๑	โครงการก่อสร้างฝายน้ำ ล้นนาพ่อทองพูล เสนามูล	ม.๔	ตามแบบแปลน กองช่าง						ทำตามแบบ แปลนกอง ช่าง	มีฝายน้ำล้นที่ ได้มาตรฐาน	กองช่าง
๙๒	โครงการซ่อมแซมถนน สายคลองเจริญไปต่าง แควน	ม.๕	ตามแบบแปลน กองช่าง						มีคลองที่ได้ มาตรฐาน	ประชาชนได้ ใช้น้ำเพื่อใช้ใน การเกษตร	กองช่าง
๙๓	โครงการซ่อมแซมถนน สายคลองเจริญไปภูป่าปอ	ม.๕	ตามแบบแปลน กองช่าง						ตามแบบ แปลนกอง ช่าง	มีคลองที่ได้ มาตรฐาน	กองช่าง
๙๔	โครงการก่อสร้างถนน คสล จากมอทหารไปวัด หลวงปู่สาย	ม.๔	ตามรายละเอียด กองช่าง						มีถนนที่ได้ มาตรฐาน	ประชาชน เดินทางสัญจร ไปมาสะดวก	กองช่าง
๙๕	โครงการวางท่อระบายน้ำ ตามถนนสายหลัก	ม.๕	ตามแบบแปลน กองช่าง						ตามแบบ แปลนช่าง	ประชาชนมี ท่อระบายน้ำ ที่ได้มาตรฐาน	กองช่าง

ที่	โครงการ	วัตถุประสงค์	เป้าหมาย (ผลผลิตของ โครงการ)	งบประมาณ					ตัวชี้วัด(KPI)	ผลที่คาดว่าจะ ได้รับ	หน่วยงาน รับผิดชอบหลัก
				๒๕๖๖ (บาท)	๒๕๖๗ (บาท)	๒๕๖๘ (บาท)	๒๕๖๙ (บาท)	๒๕๗๐ (บาท)			
๙๖	โครงการวางท่อระบายน้ำ รอบหมู่บ้าน	ม.๖	ตามรายละเอียด กองช่าง						ทำตามแบบ ครบถ้วน	มีท่อระบายน้ำ ที่ได้มาตรฐาน	กองช่าง
๙๗	โครงการก่อสร้าง ถนนลาดยาง สายอ่างเก็บ น้ำคลองเจริญไปบ้านโชค ชัย	ม.๖	ตามแบบแปลน กองช่าง						มีถนนที่ได้ มาตรฐาน	-เกษตรกร เดินทาง สะดวก	กองช่าง
๙๘	โครงการขุดเจาะบ่อ บาดาลเพื่อผลิตน้ำบาดาล	ม.๖	ตามแบบแปลน กองช่าง						ทำตามแบบ แปลนกอง ช่าง	มีบ่อบาดาลที่ ได้มาตรฐาน	กองช่าง
๙๙	โครงการก่อสร้างฝายน้ำ ล้นนาพ่อทองพูล เสนามูล	ม.๔	ตามแบบแปลน กองช่าง						ทำตามแบบ แปลนกอง ช่าง	มีฝายน้ำล้นที่ ได้มาตรฐาน	กองช่าง
๑๐๐	โครงการทำรางระบายน้ำ หมู่บ้านจากพ่อหลาย ดุม แก้ว ไปบ้านพ่อธรรมน้อย	ม.๖	ตามแบบแปลน กองช่าง						มีท่อระบาย น้ำที่ได้ มาตรฐาน	ประชาชนได้ ใช้คลองส่งน้ำ ที่ได้มาตรฐาน	กองช่าง
๑๐๑	โครงการทำรางระบายน้ำ หมู่บ้านจากศาลา กลางบ้าน ม.๖ ไปบ้านพ่อ เป็ล ผช. ผญบ. ม.๖	ม.๖	ระยะทาง ๓๐๐ เมตร						ตามแบบ แปลนกอง ช่าง	มีคลองที่ได้ มาตรฐาน	กองช่าง
๑๐๒	โครงการทำรางระบายน้ำ หมู่บ้านจากบ้านพ่อเป็ล ผช. ผญบ. ม.๗ ไปบ้าน พ่อธรรมน้อย	ม.๔	ตามรายละเอียด กองช่าง						มีถนนที่ได้ มาตรฐาน	ประชาชน เดินทางสัญจร ไปมาสะดวก	กองช่าง
๑๐๓	โครงการก่อสร้างถนน คสล. สายบ้านนายพันธุ์ คำไร่ เข้ามหาหมู่บ้าน ม.๖ ทั้งสองข้างทาง	ม.๕	กว้าง ๕ เมตร ยาว ๕๐ เมตร หนา ๐.๑๕ เมตร มีพื้นที่ไม่น้อย กว่า ๒๕๐ ตรม.						ตามแบบ แปลนช่าง	ประชาชน เดินทางสัญจร ไปมาสะดวก	กองช่าง



ที่	โครงการ	วัตถุประสงค์	เป้าหมาย (ผลผลิตของ โครงการ)	งบประมาณ					ตัวชี้วัด(KPI)	ผลที่คาดว่าจะ ได้รับ	หน่วยงาน รับผิดชอบหลัก
				๒๕๖๖ (บาท)	๒๕๖๗ (บาท)	๒๕๖๘ (บาท)	๒๕๖๙ (บาท)	๒๕๗๐ (บาท)			
๑๐๔	โครงการซ่อมแซมถนน ลูกรังจากตาน้ำบ้านคลอง เจริญไปนาวิหัง	ม.๖	ตามรายละเอียด กองช่าง						ทำตามแบบ ครบถ้วน	มีเกษตรกร เดินทาง สะดวก	กองช่าง
๑๐๕	โครงการก่อสร้างถนน แอสฟัลต์คอนกรีตสาย สามแยกบ้านนายไพวัล คำมุ่ย ถึงบ้าน นายสมหมาย ศรีบุรีรินทร์ เพื่อยกระดับให้สูงขึ้น	ม.๖	ตามแบบแปลน กองช่าง						มีถนนที่ได้ มาตรฐาน	-เกษตรกร เดินทาง สะดวก	กองช่าง
๑๐๖	โครงการก่อสร้างถนน คสล. สายบ้านนาย สุพรรณ คำไล่ เข้ามา หมู่บ้าน	ม.๖	กว้าง ๕ เมตร ยาว ๑๐๐ เมตร หนา ๐.๑๕ เมตร มีพื้นที่ไม่น้อย กว่า ๒๕๐ ตรม.						ทำตามแบบ แปลนกอง ช่าง	เกษตรกร เดินทาง สะดวก	กองช่าง
๑๐๗	โครงการก่อสร้างถนน คสล. สายโคกนกสลิกา ไปภูน้อย	ม.๗,๘	ตามแบบแปลน กองช่าง						ทำตามแบบ แปลนกอง ช่าง	เกษตรกร เดินทาง สะดวก	กองช่าง
๑๐๘	โครงการซ่อมแซมถนน ลูกรังสายโคกนงไปคะ นานใต้	ม.๗,๘	ตามแบบแปลน กองช่าง						ทำตามแบบ แปลนกอง ช่าง	เกษตรกร เดินทาง สะดวก	กองช่าง
๑๐๙	โครงการซ่อมแซมถนน ลูกรังสายโคกนงสลิกาไป อ่างเก็บน้ำห้วยไฮ	ม.๗,๘	ตามแบบแปลน กองช่าง						ตามแบบ แปลนกอง ช่าง	เกษตรกร เดินทาง สะดวก	กองช่าง
๑๑๐	โครงการซ่อมแซมถนน ลูกรังสายซอยไร่นาย สมหมาย ไปคะนาน	ม.๗,๘	ตามรายละเอียด กองช่าง						มีถนนที่ได้ มาตรฐาน	ประชาชน เดินทางสัญจร ไปมาสะดวก	กองช่าง

ที่	โครงการ	วัตถุประสงค์	เป้าหมาย (ผลผลิตของ โครงการ)	งบประมาณ					ตัวชี้วัด(KPI)	ผลที่คาดว่าจะ ได้รับ	หน่วยงาน รับผิดชอบหลัก
				๒๕๖๖ (บาท)	๒๕๖๗ (บาท)	๒๕๖๘ (บาท)	๒๕๖๙ (บาท)	๒๕๗๐ (บาท)			
๑๑๑	โครงการซ่อมแซมถนน ลูกรังซอยไร่แม่สนม ไป คะนาน	ม.๗,๘	ตามรายละเอียด กองช่าง						ทำตามแบบ ครบถ้วน	เกษตรกร เดินทาง สะดวก	กองช่าง
๑๑๒	โครงการซ่อมแซมถนน ลูกรังจากสามแยกพ่อสง่า ไปศาลปู่ตาบ้านโคก สาริกา	ม.๗,๘	ตามแบบแปลน กองช่าง						มีถนนที่ได้ มาตรฐาน	-เกษตรกร เดินทาง สะดวก	กองช่าง
๑๑๓	โครงการซ่อมแซมถนน คอนกรีตรอบหมู่บ้าน	ม.๗,๘	ตามแบบแปลน กองช่าง						มีถนนที่ได้ มาตรฐาน	-เกษตรกร เดินทาง สะดวก	กองช่าง
๑๑๔	โครงการซ่อมแซมถนน ลูกรังเพื่อการเกษตรสาย หน้าวัดภู่ม้องไปคะนาน เหนือ	ม.๗,๘	ตามแบบแปลน กองช่าง						ทำตามแบบ แปลนกอง ช่าง	เกษตรกร เดินทาง สะดวก	กองช่าง
๑๑๕	โครงการซ่อมแซมถนน ลูกรังเพื่อการเกษตรสาย สี่เสียดไปสามแยกไร่อดีต สท.เด่น	ม.๗,๘	ตามแบบแปลน กองช่าง						ทำตามแบบ แปลนกอง ช่าง	เกษตรกร เดินทาง สะดวก	กองช่าง
๑๑๖	โครงการซ่อมแซมถนน ลูกรังเพื่อการเกษตรสาย โคกสาริกา ไปนาดอกคำ	ม.๗,๘	ตามแบบแปลน กองช่าง						ทำตามแบบ แปลนกอง ช่าง	เกษตรกร เดินทาง สะดวก	กองช่าง
๑๑๗	โครงการสร้างบล็อกรอง เวิร์ด ห้วยยาง-ฝายขาด (นาดอกคำ)	ม.๗,๘	ตามรายละเอียด กองช่าง						ทำตามแบบ แปลนกอง ช่าง	เพื่อให้มีน้ำใน คลองผ่าน สะดวก	กองช่าง

ที่	โครงการ	วัตถุประสงค์	เป้าหมาย (ผลผลิตของ โครงการ)	งบประมาณ					ตัวชี้วัด(KPI)	ผลที่คาดว่าจะ ได้รับ	หน่วยงาน รับผิดชอบหลัก
				๒๕๖๖ (บาท)	๒๕๖๗ (บาท)	๒๕๖๘ (บาท)	๒๕๖๙ (บาท)	๒๕๗๐ (บาท)			
๑๑๘	โครงการขุดลอกอ่างเก็บ น้ำห้วยไฮ	ม.๘	ตามรายละเอียด กองช่าง						ทำตามแบบ ครบถ้วน	เพื่อให้ ประชากรมีน้ำ ใช้ใน การเกษตร	กองช่าง
๑๑๙	โครงการก่อสร้างท่อ ระบายน้ำเสียข้างศาลา ประชาคม	ม.๙	ตามแบบแปลน กองช่าง						ทำตามแบบ ครบถ้วน	ประชาชนมี ท่อระบายน้ำ ที่ได้มาตรฐาน	กองช่าง
๑๒๐	โครงการก่อสร้างถนน คอนกรีตเสริมเหล็กสาย บ้านแม่เรียง	ม.๗,๘	ตามแบบแปลน กองช่าง						มีถนนที่ได้ มาตรฐาน	-เกษตรกร เดินทาง สะดวก	กองช่าง
๑๒๑	โครงการก่อสร้างถนน คสล.สายข้างสระแก้ว	ม.๙	ตามแบบแปลน กองช่าง						ทำตามแบบ แปลนกอง ช่าง	ประชาชน เดินทางสัญจร ไปมาสะดวก	กองช่าง
๑๒๒	โครงการก่อสร้างสะพาน คอนกรีตข้ามลำห้วยไฮ แสงอรุณ-ต่าแคน	ม.๔	ตามแบบแปลน กองช่าง						ทำตามแบบ แปลนกอง ช่าง	เกษตรกร เดินทาง สะดวก	กองช่าง
๑๒๓	โครงการซ่อมแซมถนน ลูกรังไปนาพ่อหัด ดวงใส มา ไปห้วยบุญทัน	ม.๗,๘	ตามแบบแปลน กองช่าง						ทำตามแบบ แปลนกอง ช่าง	เกษตรกร เดินทาง สะดวก	กองช่าง
๑๒๔	โครงการขุดลอกลำห้วย ไฮ	เพื่อใช้ในการ กักเก็บน้ำให้ ประชาชนใช้ การทำ การเกษตร	ม.๗						ทำตามแบบ แปลน	ประชาชนมี น้ำใช้ เพียงพอใน การทำ การเกษตร	กองช่าง

ที่	โครงการ	วัตถุประสงค์	เป้าหมาย (ผลผลิตของ โครงการ)	งบประมาณ					ตัวชี้วัด(KPI)	ผลที่คาดว่าจะ ได้รับ	หน่วยงาน รับผิดชอบหลัก
				๒๕๖๖ (บาท)	๒๕๖๗ (บาท)	๒๕๖๘ (บาท)	๒๕๖๙ (บาท)	๒๕๗๐ (บาท)			
๑๒๕	โครงการชุดลอกลำห้วย โซ่	เพื่อใช้ในการ กักเก็บน้ำให้ ประชาชนใช้ การทำ การเกษตร	ม.๗						ทำตามแบบ แปลน	ประชาชนมี น้ำใช้ เพียงพอใน การทำ การเกษตร	กองช่าง
๑๒๖	โครงการชุดลอกห้วยคะ นนานใต้	เพื่อใช้ในการ กักเก็บน้ำให้ ประชาชนใช้ การทำ การเกษตร	ม.๗						ทำตามแบบ แปลน	ประชาชนมี น้ำใช้ เพียงพอใน การทำ การเกษตร	กองช่าง
๑๒๗	โครงการชุดลอกอ่างเก็บ น้ำห้วยโซ่	เพื่อใช้ในการ กักเก็บน้ำให้ ประชาชนใช้ การทำ การเกษตร	ม.๗						ทำตามแบบ แปลน	ประชาชนมี น้ำใช้ เพียงพอใน การทำ การเกษตร	กองช่าง
๑๒๘	โครงการก่อสร้างฝายลำ น้ำห้วยไฮ	เพื่อใช้ในการ กักเก็บน้ำให้ ประชาชนใช้ การทำ การเกษตร	ม.๗						ทำตามแบบ แปลน	ประชาชนมี น้ำใช้ เพียงพอใน การทำ การเกษตร	กองช่าง
๑๒๙	โครงการก่อสร้างฝายลำ น้ำห้วยโซ่	เพื่อใช้ในการ กักเก็บน้ำให้ ประชาชนใช้ การทำ การเกษตร	ม.๗						ทำตามแบบ แปลน	ประชาชนมี น้ำใช้ เพียงพอใน การทำ การเกษตร	กองช่าง

ที่	โครงการ	วัตถุประสงค์	เป้าหมาย (ผลผลิตของ โครงการ)	งบประมาณ					ตัวชี้วัด(KPI)	ผลที่คาดว่าจะ ได้รับ	หน่วยงาน รับผิดชอบหลัก
				๒๕๖๖ (บาท)	๒๕๖๗ (บาท)	๒๕๖๘ (บาท)	๒๕๖๙ (บาท)	๒๕๗๐ (บาท)			
๑๓๐	โครงการก่อสร้างถนน ลูกรังอัดบดข้าง รพสต. โคกนก	ม.๗	ตามรายละเอียด กองช่าง						ทำตามแบบ ครบถ้วน	ประชาชน เดินทางสัญจร ไปมาสะดวก	กองช่าง
๑๓๑	โครงการก่อสร้างถนน ลูกรังอัดบดสายโคกนกไป นาดอกคำ	ม.๗	ตามแบบแปลน กองช่าง						มีถนนที่ได้ มาตรฐาน	-เกษตรกร เดินทาง สะดวก	กองช่าง
๑๓๒	โครงการก่อสร้างถนน ลูกรังอัดบดห้วยหมาก ตลอด	ม.๗	ตามแบบแปลน กองช่าง						มีถนนที่ได้ มาตรฐาน	-เกษตรกร เดินทาง สะดวก	กองช่าง
๑๓๓	โครงการก่อสร้างถนน คอนกรีตสายโคกนกไปวัด สาริกา	ม.๗	ตามแบบแปลน กองช่าง						ทำตามแบบ แปลนกอง ช่าง	เกษตรกร เดินทาง สะดวก	กองช่าง
๑๓๔	โครงการก่อสร้างถนน ลูกรังไปคะนาคันไต้	ม.๗	ตามแบบแปลน กองช่าง						ทำตามแบบ แปลนกอง ช่าง	เกษตรกร เดินทาง สะดวก	กองช่าง
๑๓๕	โครงการก่อสร้างถนน คอนกรีตสายโคกนกไปวัด เกาะแก้วภูซาง	ม.๗	ตามแบบแปลน กองช่าง						ทำตามแบบ แปลนกอง ช่าง	เกษตรกร เดินทาง สะดวก	กองช่าง
๑๓๖	โครงการก่อสร้างถนน ลูกรังโคกนกไปภูซางน้อย	ม.๗	ตามรายละเอียด กองช่าง						ทำตามแบบ แปลนกอง ช่าง	เพื่อให้มีน้ำใน คลองผ่าน สะดวก	กองช่าง
๑๓๗	โครงการซ่อมแซมบล็อค คอนกรีตสายโคกนกไป วัดเกาะแก้ว	ม.๗	ตามรายละเอียด กองช่าง						ทำตามแบบ แปลนกอง ช่าง	เพื่อให้มีน้ำใน คลองผ่าน สะดวก	กองช่าง

๖.)ยุทธศาสตร์การบริหารจัดการและการบริการสาธารณะ

๖.๑ แผนงานบริหารงานทั่วไป

ที่	โครงการ	วัตถุประสงค์	เป้าหมาย (ผลผลิตของ โครงการ)	งบประมาณ					ตัวชี้วัด(KPI)	ผลที่คาดว่าจะ ได้รับ	หน่วยงาน รับผิดชอบหลัก
				๒๕๖๖ (บาท)	๒๕๖๗ (บาท)	๒๕๖๘ (บาท)	๒๕๖๙ (บาท)	๒๕๗๐ (บาท)			
๑.	โครงการอบรมให้ความรู้เกี่ยวกับ ความสำคัญในการจัดทำ แผนพัฒนาท้องถิ่น	เพื่อรวบรวมปัญหา และความต้องการ ของประชาชน	ส่งเสริมและ ประชาชนเข้าร่วม ประชาคมเพื่อเสนอ ปัญหาความต้องการ ทั้ง ๙ หมู่บ้าน	๓๐,๐๐๐	๓๐,๐๐๐	๓๐,๐๐๐	๓๐,๐๐๐	๓๐,๐๐๐	ร้อยละผู้เข้าร่วม ประชาคม	ได้รับทราบ ปัญหาของพื้นที่	สำนักปลัด
๒.	ค่าใช้จ่ายในการดำเนินการ จัดการเลือกตั้ง	เพื่อเป็นค่าใช้จ่าย ในการดำเนินการ เลือกตั้งของ ผู้บริหารและ สมาชิกท้องถิ่น	จำนวน ๒ เขต			๕๐๐,๐๐๐			การเลือกตั้ง สามารถ ดำเนินการแล้ว เสร็จตาม ขั้นตอนและมีผู้ เข้ามาใช้สิทธิใน การเลือกตั้งไม่ น้อยกว่าร้อยละ ๗๐	การเลือกตั้ง เป็นไปด้วย ความเรียบร้อย ประชาชน ตระหนักและ เห็นถึง ความสำคัญและ มีส่วนร่วมใน การเลือกตั้ง	สำนักปลัด
๓.	กิจกรรมที่ดำเนินการตาม นโยบายของรัฐบาล กระทรวง ทบวง กรม จังหวัดและอำเภอ	เพื่อรองรับการ ดำเนินงานที่ได้รับ การสั่งการฯ	ตามหนังสือสั่งการ	๕๐,๐๐๐	๕๐,๐๐๐	๕๐,๐๐๐	๕๐,๐๐๐	๕๐,๐๐๐	จำนวนโครงการ ที่ดำเนินงาน	ดำเนินการ สำเร็จตาม หนังสือสั่งการฯ	สำนักปลัด
๔.	โครงการป้องกันสถาบัน	เพื่ออบรม/เข้าร่วม สร้างจิตสำนึก เชิด ชู ศรัทธา พิธี สำคัญหรือกิจกรรม ต่างๆที่เกี่ยวข้องกับ ส ถ า บั น พระมหากษัตริย์ และพระบรมวงศ านุวงศ์	ตามหนังสือสั่งการ	๓๐,๐๐๐	๓๐,๐๐๐	๓๐,๐๐๐	๓๐,๐๐๐	๓๐,๐๐๐	จำนวนโครงการ ที่ดำเนินงาน	ดำเนินการ สำเร็จตาม หนังสือสั่งการฯ	สำนักปลัด
๕.	โครงการปรับปรุงเว็บไซต์ สำนักงาน	เพื่อเป็นค่าใช้จ่าย ปรับปรุงเว็บไซต์ สำนักงาน	ปรับปรุงเว็บไซต์ สำนักงานให้เป็น ปัจจุบัน ปี/ปี	๑๒,๐๐๐	๗,๐๐๐	๗,๐๐๐	๗,๐๐๐	๗,๐๐๐	การเข้าใช้งาน เว็บไซต์ของ เทศบาล	เว็บไซต์สามารถ ใช้งานได้	สำนักปลัด

๖.	โครงการพัฒนาระบบสารบรรณอิเล็กทรอนิกส์	เพื่อให้ระบบงานสารบรรณมีความรวดเร็วและคล่องตัว	หนังสือรับ หนังสือส่งของเทศบาลตำบลบุญทันที่ถูกตัดและรวดเร็ว		๗,๐๐๐	๗,๐๐๐	๗,๐๐๐	๗,๐๐๐	ความรวดเร็ว ๑๐๐ %	สามารถรับส่งหนังสือได้ สะดวกรวดเร็วทันเวลา	สำนักปลัด
๗.	โครงการพัฒนาศักยภาพองค์กรเทศบาลตำบลบุญทัน ( OD )	เพื่อฝึกอบรมและทัศนศึกษาดูงานในการบริหารจัดการและพัฒนาเทศบาล	ข้าราชการ พนักงาน ผู้บริหาร สมาชิกและผู้เกี่ยวข้อง			๑๕๐,๐๐๐	๑๕๐,๐๐๐	๑๕๐,๐๐๐	ผู้เข้าร่วมโครงการมีความรู้และสามารถนำมาปฏิบัติได้ คิดเป็นร้อยละ ๗๐	ผู้เข้าร่วมโครงการมีความรู้และนำมาปฏิบัติได้จริง	สำนักปลัด
๘.	โครงการอบรมส่งเสริมวิถีประชาธิปไตย	เพื่ออบรมให้ความรู้ผู้เกี่ยวข้องให้เข้าใจเกี่ยวกับการเลือกตั้งที่มาจกประชาชนโดยแท้จริง	ผู้นำท้องถิ่น พนักงาน ข้าราชการ และประชาชนทั่วไป		๑๕,๐๐๐	๑๕,๐๐๐			ผู้เข้าร่วมโครงการมีความรู้และสามารถนำมาปฏิบัติได้ คิดเป็นร้อยละ ๗๐	ผู้เข้าร่วมโครงการมีความรู้และนำมาปฏิบัติได้จริง	สำนักปลัด
๙.	โครงการจัดทำและปรับปรุงแผนที่ภาษีและทะเบียนทรัพย์สิน	เพื่อใช้เป็นข้อมูลในการจัดเก็บภาษีในพื้นที่	ภายในตำบลบุญทัน หมู่ที่ ๑ -๙	๕๐,๐๐๐	๕๐,๐๐๐	๓๐,๐๐๐	๓๐,๐๐๐	๓๐,๐๐๐	ครบ ๑๐๐%	ทำให้ระบบการจัดเก็บมีคุณภาพมากยิ่งขึ้น	กองคลัง
๑๐.	โครงการจัดหน่วยบริการเคลื่อนที่เพื่อจัดเก็บและประชาสัมพันธ์ภาษีท้องถิ่น	เพื่อออกบริการประชาชนนอกพื้นที่	ภายในตำบลบุญทัน หมู่ที่ ๑ -๙	๑๐,๐๐๐	๑๐,๐๐๐	๑๐,๐๐๐	๑๐,๐๐๐	๑๐,๐๐๐	มีผู้มารับบริการร้อยละ ๗๐	อำนวยความสะดวกให้กับประชาชน	กองคลัง
๑๑.	โครงการก่อสร้างสวนสุขภาพชุมชน	เพื่อให้ประชาชนมีสุขภาพที่แข็งแรง	ม.๑,๘	๒๐๐,๐๐๐	๒๐๐,๐๐๐	๒๐๐,๐๐๐	๒๐๐,๐๐๐	๒๐๐,๐๐๐	ผู้ที่สนใจมาใช้สวนสุขภาพ	ประชาชนมีสุขภาพที่แข็งแรงขึ้น	กองช่าง

๑๒	โครงการติดตั้งกล้องวงจรปิดบริเวณจุดเสี่ยง	เพื่อให้ประชาชนมีความมั่นใจในการสัญจรไปมา	ม.๔,๕,๖,๗,๘	๒๐๐,๐๐๐	๒๐๐,๐๐๐	๒๐๐,๐๐๐	๒๐๐,๐๐๐	๒๐๐,๐๐๐	จำนวนหมู่บ้านที่จะติดตั้งกล้องวงจรปิด	ประชาชนมีความปลอดภัยในการสัญจรไปมาโดยไม่ระแวง	สำนักปลัด
๑๓	โครงการติดตั้งป้ายบอกทางเพื่ออำนวยความสะดวกในการสัญจรไปมา	เพื่อให้คนที่ไม่ได้อยู่ในชุมชนสัญจรไปมาไม่ไปผิดเส้นทาง	ม.๗,๘	๑๐๐,๐๐๐	๑๐๐,๐๐๐	๑๐๐,๐๐๐	๑๐๐,๐๐๐	๑๐๐,๐๐๐	จำนวนสถานที่ที่ต้องการติดตั้งป้าย	ประชาชนมีความพึงพอใจในการสัญจรไปมาไม่ไปผิดเส้นทาง	สำนักปลัด
๑๔.	โครงการอบรมวิทยากรในการจัดงานต่างๆ	เพื่ออบรมให้ความรู้ผู้เกี่ยวข้องให้เข้าใจเกี่ยวกับงานต่างๆ	ม.๙	๓๐,๐๐๐	๓๐,๐๐๐	๓๐,๐๐๐	๓๐,๐๐๐	๓๐,๐๐๐	ผู้เข้าร่วมโครงการมีความรู้และสามารถนำมาปฏิบัติได้ คิดเป็นร้อยละ ๗๐	ผู้เข้าร่วมโครงการมีความรู้และนำมาปฏิบัติได้จริง	สำนักปลัด
๑๕.	โครงการซ่อมแซมกล้อง cctv	เพื่อปรับปรุงกล้องที่ชำรุดเสียหาย	ม.๙	๑๐๐,๐๐๐	๑๐๐,๐๐๐	๑๐๐,๐๐๐	๑๐๐,๐๐๐	๑๐๐,๐๐๐	ครบ ๑๐๐%	เพื่อให้ระบบการทำงานของกล้องมีมาตรฐานมากยิ่งขึ้น	สำนักปลัด
๑๖.	โครงการจัดซื้อเตนท์เพื่อบริการประชาชน	เพื่อไว้ใช้ในงานพิธีการต่างๆ	ม.๙	๘๐,๐๐๐	๘๐,๐๐๐	๘๐,๐๐๐	๘๐,๐๐๐	๘๐,๐๐๐	จำนวนผู้ใช้บริการ	ประชาชนมีความพึงพอใจในการบริการของเทศบาล	สำนักปลัด
๑๘.	โครงการจัดซื้อโต๊ะพับเพื่อบริการประชาชน	เพื่อไว้ใช้ในงานพิธีการต่างๆ	ม.๙	๕๐,๐๐๐	๕๐,๐๐๐	๕๐,๐๐๐	๕๐,๐๐๐	๕๐,๐๐๐	จำนวนผู้ใช้บริการ	ประชาชนมีความพึงพอใจในการบริการของเทศบาล	สำนักปลัด



๑๙	โครงการจัดซื้อเก้าอี้เพื่อบริการประชาชน	เพื่อไว้ใช้ในงานพิธีการต่างๆ	ม.๙	๓๕,๐๐๐	๓๕,๐๐๐	๓๕,๐๐๐	๓๕,๐๐๐	๓๕,๐๐๐	จำนวนผู้ใช้บริการ	ประชาชนมีความพึงพอใจในการบริการของเทศบาล	สำนักปลัด
----	---	------------------------------	-----	--------	--------	--------	--------	--------	-------------------	--	-----------

## ๖.๒ แผนงานการรักษาความสงบภายใน

ที่	โครงการ	วัตถุประสงค์	เป้าหมาย (ผลผลิตของโครงการ)	งบประมาณ					ตัวชี้วัด(KPI)	ผลที่คาดว่าจะได้รับ	หน่วยงานรับผิดชอบหลัก
				๒๕๖๖ (บาท)	๒๕๖๗ (บาท)	๒๕๖๘ (บาท)	๒๕๖๙ (บาท)	๒๕๗๐ (บาท)			
๑.	โครงการฝึกอบรมพัฒนาศักยภาพและศึกษาดูงานของอาสาสมัครป้องกันภัยฝ่ายพลเรือน ประจำปี ๒๕๖๓	เพื่อจัดอบรมให้กับ อปพร. ให้ปฏิบัติงานให้มีประสิทธิภาพมากยิ่งขึ้น	อปพร.ในพื้นที่ ๑-๙			๑๐๐,๐๐๐			อปพร. เข้าร่วม ร้อยละ ๘๐	อปพร. ปฏิบัติงานมีประสิทธิภาพมากยิ่งขึ้น	สำนักปลัด
๒.	โครงการฝึกอบรมอาสาสมัครป้องกันภัยฝ่ายพลเรือน (อปพร.) "หลักสูตรจัดตั้ง" ประจำปีงบประมาณ ๒๕๖๓	เพื่ออบรมอปพร. รุ่นใหม่เพิ่มขึ้น	ผู้สนใจเข้าร่วม หมู่ที่ ๑-๙			๒๐๐,๐๐๐			ดำเนินการครบ ๑๐๐%	มีสมาชิกอปพร. เพิ่มขึ้น	สำนักปลัด
๓.	โครงการรณรงค์ลดอุบัติเหตุช่วงเทศกาล	เพื่อรณรงค์ให้มีการป้องกันการเกิดอุบัติเหตุในพื้นที่ พร้อมทั้งให้เจ้าหน้าที่ดูแลสอดส่องให้เกิดความสงบเรียบร้อย	ในเขตพื้นที่ตำบลบุญทัน	๕๐,๐๐๐	๕๐,๐๐๐	๕๐,๐๐๐	๕๐,๐๐๐	๕๐,๐๐๐	ลดอุบัติเหตุได้ ๙๐%	ประชาชนได้รับความรู้และระวังในการขับขี่ทำให้ไม่เกิดอุบัติเหตุในพื้นที่	สำนักปลัด
๔.	โครงการส่งเสริมความรู้เกี่ยวกับภัยและการป้องกันภัย ด้วยการพึ่งพาตนเอง	อบรมให้ความรู้แก่ประชาชนในพื้นที่	ในเขตพื้นที่ตำบลบุญทัน			๓๐,๐๐๐			ประชาชนได้รับความรู้ ๗๐%	ประชาชนได้รับความรู้และสามารถระวังภัยและสามารถป้องกันตัวเองได้	สำนักปลัด
๕.	โครงการจัดตั้งสวัสดิการให้กับสมาชิกอาสาสมัครป้องกันภัยฝ่ายพลเรือน (อปพร.)	เพื่ออบรม อปพร. รุ่นใหม่เพิ่มขึ้น	ม.๑,๒	๕๐,๐๐๐	๕๐,๐๐๐	๕๐,๐๐๐	๕๐,๐๐๐	๕๐,๐๐๐	ประชาชนได้รับความรู้ ๗๐%	สมาชิก อปพร. มีรายได้เพิ่มมากขึ้นและมีสวัสดิการให้ครอบครัว	

๖	โครงการอุดหนุนงบประมาณเพื่อป้องกันโรคของอาสาสมัครสาธารณสุข (อสม)	เพื่อสนับสนุน อสม	ม.๑	๕๐,๐๐๐	๕๐,๐๐๐	๕๐,๐๐๐	๕๐,๐๐๐	๕๐,๐๐๐	ประชาชน ได้รับความรู้ ๗๐%	อสม.ได้เงินมา สนับสนุนกลุ่ม เพิ่มมากขึ้น	
---	--	-------------------	-----	--------	--------	--------	--------	--------	---------------------------------	--	--

### ๖.๓ แผนงานการศึกษา

ที่	โครงการ	วัตถุประสงค์	เป้าหมาย (ผลผลิตของโครงการ)	งบประมาณ					ตัวชี้วัด(KPI)	ผลที่คาดว่าจะ ได้รับ	หน่วยงาน รับผิดชอบหลัก
				๒๕๖๖ (บาท)	๒๕๖๗ (บาท)	๒๕๖๘ (บาท)	๒๕๖๙ (บาท)	๒๕๗๐ (บาท)			
๑.	โครงการจัดงานวันเด็กแห่งชาติ	เพื่อให้ ความสำคัญแก่ เด็ก	เด็ก และเยาวชน ในเขตเทศบาล ตำบลบุญทัน	๑๐๐,๐๐๐	๑๐๐,๐๐๐	๑๐๐,๐๐๐	๑๐๐,๐๐๐	๑๐๐,๐๐๐	ร้อยละของ เด็กและ เยาวชนที่เข้า ร่วม	เด็กได้รับ ความอบอุ่น สนุกสนาน และกล้า แสดงออก	สำนักปลัด
๒.	โครงการนิเทศภายในสถานศึกษา ศูนย์พัฒนาเด็กเล็ก	เพื่อเป็นการพัฒนา แผนการเรียนการสอน ให้ได้มาตรฐาน	ศูนย์พัฒนาเด็กเล็กทั้ง ๓ ศูนย์			๖,๐๐๐	๖,๐๐๐	๖,๐๐๐	ได้มาตรฐานครบ ทุกงาน	แผนการเรียน การสอนได้ มาตรฐานมาก ยิ่งขึ้น	สำนักปลัด
๓.	โครงการปฐมนิเทศนักเรียน	เพื่อให้ผู้ปกครอง ได้เข้าใจในการ ดำเนินงานของ ศูนย์พัฒนา ฯ	ศูนย์พัฒนาเด็กเล็กทั้ง ๓ ศูนย์	๖,๐๐๐	๖,๐๐๐	๖,๐๐๐	๖,๐๐๐	๖,๐๐๐	จำนวนเด็ก และผู้ปกครอง ที่เข้าร่วม โครงการ	ผู้ปกครองมี ความเข้าใจใน การ ดำเนินงาน ของศูนย์ พัฒนาฯ	สำนักปลัด
๔.	โครงการพัฒนาแหล่งเรียนรู้ ห้องเรียน	เพื่อให้เด็กมี พัฒนาการเรียนรู้ ที่ดียิ่งขึ้น	ศูนย์พัฒนาเด็กเล็กทั้ง ๓ ศูนย์	๕๐,๐๐๐	๕๐,๐๐๐	๕๐,๐๐๐	๕๐,๐๐๐	๕๐,๐๐๐	เด็กมี พัฒนาการที่ดี ขึ้น ๑๐๐ %	เด็กมีพัฒนาการ ที่ดี	สำนักปลัด
๕.	โครงการสนับสนุนค่าใช้จ่ายการ บริหารสถานศึกษา	เพื่อจัดทำอาหาร กลางวันให้กับ เด็กตามหลัก โภชนาการ	ศูนย์พัฒนาเด็กเล็กทั้ง ๓ ศูนย์	๘๐๐,๐๐๐	๘๐๐,๐๐๐	๘๐๐,๐๐๐	๘๐๐,๐๐๐	๘๐๐,๐๐๐	เด็กได้ รับประทาน อาหาร กลางวันตาม หลัก โภชนาการ ๑๐๐%	เด็กมีการเติบโต มีพัฒนาการ สมวัย	สำนักปลัด

ที่	โครงการ	วัตถุประสงค์	เป้าหมาย (ผลผลิตของโครงการ)	งบประมาณ					ตัวชี้วัด(KPI)	ผลที่คาดว่าจะได้รับ	หน่วยงานรับผิดชอบหลัก
				๒๕๖๖ (บาท)	๒๕๖๗ (บาท)	๒๕๖๘ (บาท)	๒๕๖๙ (บาท)	๒๕๗๐ (บาท)			
๖.	โครงการหนุนย่นักกีฬาศูนย์พัฒนาเด็กเล็กสัมพันธ์	เพื่อให้เด็กมีพัฒนาการด้านร่างกายที่สมบูรณ์แข็งแรง	ศูนย์พัฒนาเด็กเล็กทั้ง ๓ ศูนย์	๓๐,๐๐๐	๓๐,๐๐๐	๓๐,๐๐๐	๓๐,๐๐๐	๓๐,๐๐๐	จำนวนเด็กนักเรียนที่ร่วมโครงการ	เด็กได้รับการพัฒนาความสามารถทางด้านร่างกาย	สำนักปลัด
๗.	โครงการอบรมเชิงปฏิบัติการพัฒนาครูและบุคลากรทางการศึกษา	เพื่อพัฒนาบุคลากรในสังกัดเทศบาลตำบลบุญทัน	ศูนย์พัฒนาเด็กเล็กทั้ง ๓ ศูนย์	๓๐,๐๐๐	๓๐,๐๐๐	๓๐,๐๐๐	๓๐,๐๐๐	๓๐,๐๐๐	มีความรู้ความสามารถเพิ่มขึ้น	ครูที่เลี้ยงมีศักยภาพในการปฏิบัติงาน	สำนักปลัด
๘.	เงินอุดหนุนสำหรับสนับสนุนค่าจัดการเรียนการสอนของศูนย์พัฒนาเด็กเล็ก (รายหัว)	เพื่อจัดซื้อวัสดุและสื่อการเรียนการสอน	ศูนย์พัฒนาเด็กเล็กทั้ง ๓ ศูนย์	๓๐๐,๐๐๐	๓๐๐,๐๐๐	๓๐๐,๐๐๐	๓๐๐,๐๐๐	๓๐๐,๐๐๐	มีความพร้อม ๑๐๐%	เด็กมีพัฒนาการที่ดียิ่งขึ้น	สำนักปลัด
๙.	เงินอุดหนุนสำหรับสนับสนุนค่าใช้จ่ายในการจัดการศึกษาสำหรับศูนย์พัฒนาเด็กเล็ก	เพื่อเป็นค่าหนังสือเรียน อุปกรณ์การเรียน และอื่นๆ	ศูนย์พัฒนาเด็กเล็กทั้ง ๓ ศูนย์	๑๐๐,๐๐๐	๑๐๐,๐๐๐	๑๐๐,๐๐๐	๑๐๐,๐๐๐	๑๐๐,๐๐๐	เด็กได้รับครบ ๑๐๐%	เด็กมีความพร้อมในการเรียนยิ่งขึ้น	สำนักปลัด
๑๐.	ค่าบำรุงรักษาและซ่อมแซมทรัพย์สินของศูนย์พัฒนาเด็กเล็ก	เพื่อเป็นค่าซ่อมแซมศูนย์พัฒนาเด็กเล็ก	ศูนย์พัฒนาเด็กเล็กทั้ง ๓ ศูนย์	๑๐๐,๐๐๐	๑๐๐,๐๐๐	๕๐,๐๐๐	๕๐,๐๐๐	๕๐,๐๐๐	ศูนย์พัฒนาเด็กเล็กได้รับการบำรุงและซ่อมบำรุงครบ ๑๐๐%	ศูนย์พัฒนาเด็กเล็กได้รับการดูแลและซ่อมบำรุงหากมีการชำรุด	สำนักปลัด

ที่	โครงการ	วัตถุประสงค์	เป้าหมาย (ผลผลิตของ โครงการ)	งบประมาณ					ตัวชี้วัด(KPI)	ผลที่คาดว่าจะ ได้รับ	หน่วยงาน รับผิดชอบ หลัก
				๒๕๖๖ (บาท)	๒๕๖๗ (บาท)	๒๕๖๘ (บาท)	๒๕๖๙ (บาท)	๒๕๗๐ (บาท)			
๑๑.	ค่าอาหารเสริม(นม)	เพื่อเด็กมี พัฒนาการที่ดี	ร.ร.บ้านบุญทัน ร.ร. บ้านคลอง เจริญ ร.ร.บ้านโคกนก สาริกา	๑,๒๐๐,๐๐๐	๑,๒๐๐,๐๐๐	๑,๒๐๐,๐๐๐	๑,๒๐๐,๐๐๐	๑,๒๐๐,๐๐๐	เด็กได้ รับประทาน นมครบ ๑๐๐%	เด็กมี พัฒนาการที่ดี ยิ่งขึ้น	สำนักปลัด
๑๒.	เงินสนับสนุนอาหาร กลางวัน	เพื่อเด็กมี พัฒนาการที่ดี	ร.ร.บ้านบุญทัน ร.ร. บ้านคลอง เจริญ ร.ร.บ้านโคกนก สาริกา	๑,๘๐๐,๐๐๐	๑,๘๐๐,๐๐๐	๑,๘๐๐,๐๐๐	๑,๘๐๐,๐๐๐	๑,๘๐๐,๐๐๐	เด็กได้ รับประทาน อาหาร กลางวัน ครบ ๑๐๐%	เด็กได้รับ อาหารตาม หลัก โภชนาการ	สำนักปลัด
๑๓	จ้างเหมาผู้ประกอบ อาหารให้ศูนย์พัฒนา เด็กเล็ก	เพื่อประกอบ อาหารให้กับ เด็กเล็ก	จำนวน ๑ คน	๑๐๘,๐๐๐	๑๐๘,๐๐๐	๑๐๘,๐๐๐	๑๐๘,๐๐๐	๑๐๘,๐๐๐	อาหารมี คุณภาพและ ได้มาตรฐาน	เด็กเล็กได้ รับประทาน อาหารที่ดีมี คุณภาพ	สำนักปลัด
	รวม			๔,๖๒๔,๐๐๐	๔,๖๒๔,๐๐๐	๔,๖๒๔,๐๐๐	๔,๖๒๔,๐๐๐	๔,๖๒๔,๐๐๐			

๖.๔ แผนงานสาธารณสุข

ที่	โครงการ	วัตถุประสงค์	เป้าหมาย (ผลผลิตของ โครงการ)	งบประมาณ					ตัวชี้วัด(KPI)	ผลที่คาดว่าจะ ได้รับ	หน่วยงาน รับผิดชอบหลัก
				๒๕๖๖ (บาท)	๒๕๖๗ (บาท)	๒๕๖๘ (บาท)	๒๕๖๙ (บาท)	๒๕๗๐ (บาท)			
๑.	โครงการปรับปรุงสภาพแวดล้อม บ่อขยะ	เพื่อให้บ่อขยะได้ มาตรฐาน สะอาด ถูก สุขลักษณะไม่ ก่อให้เกิดมลพิษ	จำนวน ๑ บ่อ	๕๐,๐๐๐	๕๐,๐๐๐	๕๐,๐๐๐	๕๐,๐๐๐	๕๐,๐๐๐	บ่อขยะได้ มาตรฐาน ไม่ ก่อมลพิษ ๘๐ เปอร์เซ็น	ประชาชน ไม่ได้รับความ เดือดร้อน	สำนักปลัด
๒.	โครงการอบรมส่งเสริมการคัด แยกขยะ	เพื่อให้ความรู้กับ ประชาชนในพื้นที่ ในการคัดแยกขยะ ให้ถูกต้อง	ดำเนินการ ๑ โครงการ มี ประชาชนเข้าร่วม ทั้ง ๙ หมู่บ้าน	๓๐,๐๐๐	๓๐,๐๐๐	๓๐,๐๐๐	๓๐,๐๐๐	๓๐,๐๐๐	ประชาชน สามารถคัดแยก ขยะได้ ๓๐ เปอร์เซ็น	ประชาชนได้รับ ความรู้และ สามารถนำไป ปฏิบัติได้จริง	สำนักปลัด
๓	โครงการพัฒนาศักยภาพ งานบริการกู้ชีพฉุกเฉินสู่ ความเป็นมาตรฐาน	เพื่อเป็นการ พัฒนางานกู้ชีพ ให้มีคุณภาพ สามารถ ช่วยเหลือผู้ป่วย ได้ทันท่วงทีและ ปลอดภัย	อาสาสมัครกู้ชีพ กู้ภัยในเทศบาล ตำบลบุญทัน	๑๐๐,๐๐๐	๑๐๐,๐๐๐				ผู้ป่วยที่ได้รับ การช่วยเหลือ	-ประชาชน ได้รับความ ปลอดภัย	สำนักปลัด

๖.๕ แผนงานเคหะและชุมชน

ที่	โครงการ	วัตถุประสงค์	เป้าหมาย (ผลผลิตของ โครงการ)	งบประมาณ					ตัวชี้วัด(KPI)	ผลที่คาดว่าจะ ได้รับ	หน่วยงาน รับผิดชอบหลัก
				๒๕๖๖ (บาท)	๒๕๖๗ (บาท)	๒๕๖๘ (บาท)	๒๕๖๙ (บาท)	๒๕๗๐ (บาท)			
๑	ก่อสร้างอเนกประสงค์	เพื่อรองรับ ประชาชนที่มา รับบริการ	จำนวน ๑ หลัง ตามแบบแปลน กองช่าง					๓๐๐,๐๐๐	ความสะอาด และปลอดภัย ของ ผู้ใช้บริการ	ประชาชน ได้รับบริการที่ ดีมีที่พัก	กองช่าง
๒	ก่อสร้างห้องน้ำสำนักงาน เทศบาล	เพื่อความ สะดวกในการ ปฏิบัติงานและ รองรับผู้มา ติดต่อราชการ	จำนวน ๑ หลัง ตามแบบแปลน กองช่าง				๓๐๐,๐๐๐		ความสะอาด ของ ผู้ใช้บริการ	มีสถานที่ ปฏิบัติงาน ของเจ้าหน้าที่ และสามารถ รองรับผู้มา ติดต่อราชการ	กองช่าง
๓	ปรับปรุงอาคารบ้านพัก ข้าราชการ	เพื่อความ ปลอดภัยของ พนักงาน	จำนวน ๑ หลัง	๕๐,๐๐๐	๕๐,๐๐๐	๕๐,๐๐๐	๕๐,๐๐๐		ความ ปลอดภัยของ พนักงาน	มีความ ปลอดภัยมาก ยิ่งขึ้น	กองช่าง
๔	ก่อสร้างรั้วเทศบาลตำบล บุญทัน	เพื่อความ ปลอดภัยของ ทรัพย์สิน	ตามแบบแปลน ของช่าง				๓๐๐,๐๐๐		มีรั้วที่ได้ มาตรฐาน	มีความ ปลอดภัย ยิ่งขึ้น	กองช่าง

รายละเอียดโครงการ  
แผนพัฒนาท้องถิ่น (พ.ศ.๒๕๖๖ - ๒๕๗๐)

สำหรับ โครงการที่เกินศักยภาพของเทศบาลตำบลบุญทัน

ก.ยุทธศาสตร์จังหวัด ๑.การพัฒนาคนและสังคมให้มีคุณภาพชีวิตที่ดี ๒.การส่งเสริมและเพิ่มมูลค่าสินค้าทางการเกษตร อุตสาหกรรม การค้า การลงทุน ๓.การส่งเสริมและพัฒนาการท่องเที่ยวและบริการ ๔.การบริหารจัดการทรัพยากรธรรมชาติและสิ่งแวดล้อมอย่างยั่งยืน ๕.การสร้างความมั่นคงเพื่อความสงบสุข

ข.ยุทธศาสตร์การพัฒนาขององค์กรปกครองส่วนท้องถิ่นในเขตจังหวัดหนองบัวลำภู

๒.ยุทธศาสตร์การพัฒนาด้านการบริหารจัดการและอนุรักษ์ทรัพยากรธรรมชาติและสิ่งแวดล้อม

ที่	โครงการ	วัตถุประสงค์	เป้าหมาย (ผลผลิตของ โครงการ)	งบประมาณ					ตัวชี้วัด(KPI)	ผลที่คาดว่าจะ ได้รับ	หน่วยงาน รับผิดชอบหลัก
				๒๕๖๖ (บาท)	๒๕๖๗ (บาท)	๒๕๖๘ (บาท)	๒๕๖๙ (บาท)	๒๕๗๐ (บาท)			
๑	จัดซื้อรถขยะแบบเปิดท้าย	เพื่อเก็บขยะได้ อย่างปลอดภัย และเหมาะสม ต่อการ ปฏิบัติงาน	๑ คัน			๒,๔๐๐,๐๐๐	๒,๔๐๐,๐๐๐		รถที่ได้ มาตรฐาน	เก็บขยะได้ อย่าง ปลอดภัย	สำนักปลัด
	รวม					๒,๔๐๐,๐๐๐	๒,๔๐๐,๐๐๐				

๓.ยุทธศาสตร์การพัฒนาคุณภาพชีวิตของคนในท้องถิ่น

ที่	โครงการ	วัตถุประสงค์	เป้าหมาย (ผลผลิตของ โครงการ)	งบประมาณ					ตัวชี้วัด(KPI)	ผลที่คาดว่าจะ ได้รับ	หน่วยงาน รับผิดชอบหลัก
				๒๕๖๖ (บาท)	๒๕๖๗ (บาท)	๒๕๖๘ (บาท)	๒๕๖๙ (บาท)	๒๕๗๐ (บาท)			
๑.	จัดซื้อรถดับเพลิง	เพื่อเป็นการ ป้องกันอุบัติเหตุ ในชุมชน	๑ คัน ขนาดจุไม่ ต่ำกว่า ๖,๐๐๐ ลิตร ชนิด ๖ ล้อ			๒,๕๐๐,๐๐๐	๒,๕๐๐,๐๐๐		สามารถ ช่วยเหลือ กรณีเกิดภัย ได้	ประชาชน ได้รับความ ช่วยเหลืออย่าง ทันทั่วทั้งที่	สำนักปลัด
๒	โครงการจัดการรถกู้ชีพ เพิ่มเติม	เพื่อความ สะดวกในการ บริการผู้ป่วย	ม.๓				๕๐๐,๐๐๐		สามารถ ช่วยเหลือ กรณีเกิดภัย ได้	ประชาชน ได้รับความ ช่วยเหลืออย่าง ทันทั่วทั้งที่	สำนักปลัด
๓	โครงการจัดตั้งศูนย์สุขภาพ ชุมชน	เพื่อให้ ประชาชนมีที่ ผ่อนคลาย	ม.๓,๘,๙	๕๐๐,๐๐๐	๕๐๐,๐๐๐	๕๐๐,๐๐๐	๕๐๐,๐๐๐	๕๐๐,๐๐๐	ประชาชนมีที่ พักผ่อน หย่อนใจ	ประชาชนได้ ออกกำลังกาย อย่างมี ความสุข	สำนักปลัด
๔	โครงการก่อสร้างสนามกีฬา กลาง เพื่อเป็นศูนย์กลาง ของตำบล	เพื่อให้ ประชาชนมี สถานกีฬาที่ มาตรฐาน	รร. บุญทัน	๕๐๐,๐๐๐	๕๐๐,๐๐๐	๕๐๐,๐๐๐	๕๐๐,๐๐๐	๕๐๐,๐๐๐	ประชาชนทุก หมู่บ้าน	ประชาชนพึง พอใจกับ สนามกีฬาที่มี คุณภาพ	กองช่าง



๕.ยุทธศาสตร์การพัฒนาโครงสร้างพื้นฐาน

๕.๑ แผนงานอุตสาหกรรมและการโยธา

ที่	โครงการ	วัตถุประสงค์	เป้าหมาย (ผลผลิตของ โครงการ)	งบประมาณ					ตัวชี้วัด(KPI)	ผลที่คาดว่าจะ ได้รับ	หน่วยงาน รับผิดชอบ หลัก
				๒๕๖๖ (บาท)	๒๕๖๗ (บาท)	๒๕๖๘ (บาท)	๒๕๖๙ (บาท)	๒๕๗๐ (บาท)			
๑	โครงการก่อสร้างถนน คอนกรีตเสริมเหล็ก สาย บ้านคลองเจริญ - ภูสีเสียด หมู่ที่ ๖	เพื่อให้ประชาชน เดินทางสัญจร ไปมาสะดวก ปลอดภัย	ขนาด กว้าง ๔ เมตร ยาว ๓,๐๐๐ เมตร			๕,๑๑๔,๐๐๐			จำนวนคน สัญจรไปมา สะดวกการ เกิดอุบัติเหตุ ลดลง	ทำให้ ประชาชน เดินทางไปมา สะดวก ปลอดภัย	กองช่าง
๒	โครงการก่อสร้างถนน คอนกรีตเสริมเหล็ก สาย บ้านแสงอรุณ - บ้านต่าง แควน หมู่ที่ ๔	เพื่อให้ประชาชน เดินทางสัญจร ไปมาสะดวก ปลอดภัย	๔ ขนาด กว้าง ๔ เมตร ยาว ๑,๒๐๐ เมตร			๒,๔๖๗,๓๐๐			จำนวนคน สัญจรไปมา สะดวกการ เกิดอุบัติเหตุ ลดลง	ทำให้ ประชาชน เดินทางไปมา สะดวก ปลอดภัย	กองช่าง
๓.	โครงการก่อสร้างถนน คอนกรีตเสริมเหล็ก สาย บ้านโคกนกสาร์ิกา - บ้าน หยวก หมู่ที่ ๘	เพื่อให้ประชาชน เดินทางสัญจร ไปมาสะดวก ปลอดภัย	ขนาด กว้าง ๔ เมตร ยาว ๑,๓๐๐ เมตร			๒,๖๖๓,๗๐๐			จำนวนคน สัญจรไปมา สะดวกการ เกิดอุบัติเหตุ ลดลง	ทำให้ ประชาชน เดินทางไปมา สะดวก ปลอดภัย	กองช่าง
๔.	๔. โครงการก่อสร้างถนน คอนกรีตเสริมเหล็ก สาย บ้านโคกนกสาร์ิกา - แหล่ง ท่องเที่ยวสถานีภูซาง หมู่ที่ ๘	เพื่อให้ประชาชน เดินทางสัญจร ไปมาสะดวก ปลอดภัย	ขนาด กว้าง ๕ เมตร ยาว ๔,๐๐๐ เมตร			๑๐,๐๗๑,๒๐๐			จำนวนคน สัญจรไปมา สะดวกการ เกิดอุบัติเหตุ ลดลง	ทำให้ ประชาชน เดินทางไปมา สะดวก ปลอดภัย	กองช่าง

ที่	โครงการ	วัตถุประสงค์	เป้าหมาย (ผลผลิตของ โครงการ)	งบประมาณ					ตัวชี้วัด(KPI)	ผลที่คาดว่าจะ ได้รับ	หน่วยงาน รับผิดชอบ หลัก
				๒๕๖๖ (บาท)	๒๕๖๗ (บาท)	๒๕๖๘ (บาท)	๒๕๖๙ (บาท)	๒๕๗๐ (บาท)			
๕	โครงการก่อสร้างถนนคอนกรีตเสริมเหล็ก สายบ้านบุญทัน - อำเภอนาดัง หมู่ที่ ๒	เพื่อให้ประชาชนเดินทางสัญจรไปมาสะดวกปลอดภัย	ขนาด กว้าง ๔ เมตร ยาว ๑,๐๐๐ เมตร			๒,๐๕๒,๔๐๐			จำนวนคนสัญจรไปมา สะดวกการเกิดอุบัติเหตุลดลง	ทำให้ประชาชนเดินทางไปมาสะดวกปลอดภัย	กองช่าง
๖	โครงการก่อสร้างถนนคอนกรีตเสริมเหล็ก สายบ้านน้ำโมง - อำเภอนาดัง หมู่ที่ ๓	เพื่อให้ประชาชนเดินทางสัญจรไปมาสะดวกปลอดภัย	ขนาด กว้าง ๔ เมตร ยาว ๓,๐๐๐ เมตร			๗,๔๙๙,๑๐๐			จำนวนคนสัญจรไปมา สะดวกการเกิดอุบัติเหตุลดลง	ทำให้ประชาชนเดินทางไปมาสะดวกปลอดภัย	กองช่าง
๗.	๗. โครงการก่อสร้างถนนคอนกรีตเสริมเหล็ก สายบ้านคลองเจริญ - บ้านต่างแดน หมู่ที่ ๕ ขนาด กว้าง ๔ เมตร ยาว ๒,๓๐๐ เมตร	เพื่อให้ประชาชนเดินทางสัญจรไปมาสะดวกปลอดภัย	ขนาด กว้าง ๔ เมตร ยาว ๒,๓๐๐ เมตร			๔,๐๙๗,๒๐๐			จำนวนคนสัญจรไปมา สะดวกการเกิดอุบัติเหตุลดลง	ทำให้ประชาชนเดินทางไปมาสะดวกปลอดภัย	กองช่าง
๘	โครงการก่อสร้างถนนคอนกรีตเสริมเหล็ก สายบ้านโคกนกพัฒนา - บ้านคลองเจริญ หมู่ที่ ๗	เพื่อให้ประชาชนเดินทางสัญจรไปมาสะดวกปลอดภัย	ขนาดกว้าง ๔ เมตร ยาว ๔,๐๐๐ เมตร			๘,๑๖๕,๖๐๐			จำนวนคนสัญจรไปมา สะดวกการเกิดอุบัติเหตุลดลง	ทำให้ประชาชนเดินทางไปมาสะดวกปลอดภัย	กองช่าง
๙	โครงการก่อสร้างสะพานบ้านแสงอรุณ หมู่ที่ ๔ ไปบ้านต่างแดน	เพื่อให้ประชาชนเดินทางสัญจรไปมาสะดวกปลอดภัย	ตามแบบแปลน จำนวน ๑ แห่ง			๒,๕๐๐,๐๐๐			จำนวนคนสัญจรไปมา สะดวกการเกิดอุบัติเหตุลดลง	ทำให้ประชาชนเดินทางไปมาสะดวกปลอดภัย	กองช่าง

ที่	โครงการ	วัตถุประสงค์	เป้าหมาย (ผลผลิตของ โครงการ)	งบประมาณ					ตัวชี้วัด(KPI)	ผลที่คาดว่าจะ ได้รับ	หน่วยงาน รับผิดชอบ หลัก
				๒๕๖๖ (บาท)	๒๕๖๗ (บาท)	๒๕๖๘ (บาท)	๒๕๖๙ (บาท)	๒๕๗๐ (บาท)			
๑๐	โครงการปรับปรุงภูมิทัศน์รอบ อ่างเก็บน้ำบ้านคลองเจริญ	เพื่อให้ประชาชนมี น้ำใช้ในการเกษตร เพิ่มขึ้น	ม.๖	๕๐๐,๐๐๐	๕๐๐,๐๐๐	๕๐๐,๐๐๐	๕๐๐,๐๐๐	๕๐๐,๐๐๐	ทำตามแบบ แปลน	ประชาชนมีน้ำ ใช้เพียงพอใน การทำ การเกษตร	กองช่าง
๑๑	โครงการขุดลอกอ่างเก็บน้ำ คลองเจริญ	เพื่อใช้ในการกักเก็บ น้ำให้ประชาชนใช้ ทำการเกษตร	ม.๖	๕๐๐,๐๐๐	๕๐๐,๐๐๐	๕๐๐,๐๐๐	๕๐๐,๐๐๐	๕๐๐,๐๐๐	ทำตามแบบ แปลน	ประชาชนมีน้ำ ใช้เพียงพอใน การทำ การเกษตร	กองช่าง

บัญชีครุภัณฑ์

แผนพัฒนาท้องถิ่น (พ.ศ.๒๕๖๑-๒๕๖๕)

เทศบาลตำบลบุญทัน อำเภอสวรรณคูหา จังหวัดหนองบัวลำภู

๑.แผนงานบริหารงานทั่วไป

ที่	แผนงาน	หมวด	ประเภท	ประเภท (ผลผลิตของ ครุภัณฑ์)	งบประมาณ					หน่วยงาน รับผิดชอบหลัก
					๒๕๖๖ (บาท)	๒๕๖๗ (บาท)	๒๕๖๘ (บาท)	๒๕๖๙ (บาท)	๒๕๗๐ (บาท)	
๑	บริหารงาน ทั่วไป	ค่าครุภัณฑ์ ที่ดินและ สิ่งก่อสร้าง	ครุภัณฑ์ สำนักงาน	จัดซื้อพัดลม อุตสาหกรรม ๑๘ เครื่อง ๑ละ ๕,๐๐๐ บาท	๒๐,๐๐๐	๑๐,๐๐๐	๒๐,๐๐๐	๒๐,๐๐๐	๒๐,๐๐๐	สำนักปลัด
๒	บริหารงาน ทั่วไป	ค่าครุภัณฑ์ ที่ดินและ สิ่งก่อสร้าง	ครุภัณฑ์ สำนักงาน	จัดซื้อชุดโซฟา รับแขกพร้อมโต๊ะ กลาง จำนวน ๑ ชุด				๒๕,๐๐๐		สำนักปลัด
๓	บริหารงาน ทั่วไป	ค่าครุภัณฑ์ ที่ดินและ สิ่งก่อสร้าง	ครุภัณฑ์ สำนักงาน	จัดซื้อโต๊ะหมู่บูชา จำนวน ๑ ชุด				๘,๕๐๐		สำนักปลัด
๔	บริหารงาน ทั่วไป	ค่าครุภัณฑ์ ที่ดินและ สิ่งก่อสร้าง	ครุภัณฑ์ ยานพาหนะ และขนส่ง	จัดซื้อรถส่วนบุคคล ชนิดรถบรรทุก (ดีเซล) ขนาด ๑ ตัน ปริมาณกระบอกสูบ ไม่ต่ำกว่า ๒,๔๐๐ ซีซี ขับเคลื่อน ๒ ล้อ					๘๖๘,๐๐๐	สำนักปลัด

ที่	แผนงาน	หมวด	ประเภท	ประเภท (ผลผลิตของ ครุภัณฑ์)	งบประมาณ					หน่วยงาน รับผิดชอบหลัก
					๒๕๖๖ (บาท)	๒๕๖๗ (บาท)	๒๕๖๘ (บาท)	๒๕๖๙ (บาท)	๒๕๗๐ (บาท)	
๕	บริหารงาน ทั่วไป	ค่าครุภัณฑ์ ที่ดินและ สิ่งก่อสร้าง	ครุภัณฑ์ สำนักงาน	เก้าอี้บุวมแบบมี พนักพิง จำนวน ๒๐ ตัว				๑๔,๐๐๐		สำนักปลัด

๒.แผนงานการรักษาความสงบภายใน

ที่	แผนงาน	หมวด	ประเภท	ประเภท (ผลผลิตของ ครุภัณฑ์)	งบประมาณ					หน่วยงาน รับผิดชอบหลัก
					๒๕๖๖ (บาท)	๒๕๖๗ (บาท)	๒๕๖๘ (บาท)	๒๕๖๙ (บาท)	๒๕๗๐ (บาท)	
๑	แผนงานการรักษาความสงบภายใน	ค่าครุภัณฑ์ที่ดินและสิ่งก่อสร้าง	ครุภัณฑ์สำนักงาน	จัดซื้อกล้องวงจรปิดพร้อมติดตั้งเครื่องบันทึก DVR ๔ channel, กล้องสีอินฟราเรด ความละเอียดไม่น้อยกว่า ๒ ล้านพิกเซล จำนวน ๓ ชุด ชุดละ ๔ ตัว ฮาร์ดดิสก์ ขนาดไม่น้อยกว่า ๑TB	๖๐,๐๐๐					สำนักปลัด
๒	แผนงานการรักษาความสงบภายใน	ค่าครุภัณฑ์ที่ดินและสิ่งก่อสร้าง	ครุภัณฑ์งานบ้านงานครัว	เครื่องตัดหญ้าแบบข้อแข็ง จำนวน ๓ เครื่องๆละ ๙,๕๐๐ บาท				๑๙,๐๐๐	๙,๕๐๐	สำนักปลัด
๓.	แผนงานการรักษาความสงบภายใน	ค่าครุภัณฑ์ที่ดินและสิ่งก่อสร้าง	ครุภัณฑ์ไฟฟ้าและวิทยุ	เครื่องรับส่ง ระบบ VHF/FM ชนิดมือถือ ๕ วัตต์ จำนวน ๕ เครื่อง		๓๖,๐๐๐		๒๔,๐๐๐		สำนักปลัด
๔.	แผนงานการรักษาความสงบภายใน	ค่าครุภัณฑ์ที่ดินและสิ่งก่อสร้าง	ครุภัณฑ์โรงงาน	เลื่อยยนต์ จำนวน ๒ เครื่อง		๑๐,๐๐๐			๑๐,๐๐๐	สำนักปลัด

๓.แผนงานอุตสาหกรรมและการโยธา

ที่	แผนงาน	หมวด	ประเภท	ประเภท (ผลผลิตของ ครุภัณฑ์)	งบประมาณ					หน่วยงาน รับผิดชอบหลัก
					๒๕๖๖ (บาท)	๒๕๖๗ (บาท)	๒๕๖๘ (บาท)	๒๕๖๙ (บาท)	๒๕๗๐ (บาท)	
๑	อุตสาหกรรม และการโยธา	ค่าครุภัณฑ์ ที่ดินและ สิ่งก่อสร้าง	ครุภัณฑ์อื่นๆ	ค่าจัดซื้อปั๊ม ซัมเมอร์ส ขนาด ๑.๕ แรงม้า ไฟฟ้า ๒ เฟส จำนวน ๒ เครื่องๆละไม่เกิน ๒๐,๐๐๐ บาท		๔๐,๐๐๐				กองช่าง
๒	อุตสาหกรรม และการโยธา	ค่าครุภัณฑ์ ที่ดินและ สิ่งก่อสร้าง	ครุภัณฑ์อื่นๆ	ค่าจัดซื้อปั๊ม ซัมเมอร์ส ขนาด ๒ แรงม้า ไฟฟ้า ๒ เฟส จำนวน ๒ เครื่องๆละไม่เกิน ๒๕,๐๐๐ บาท		๕๐,๐๐๐				กองช่าง
๓	อุตสาหกรรม และการโยธา	ค่าครุภัณฑ์ ที่ดินและ สิ่งก่อสร้าง	ครุภัณฑ์อื่นๆ	ค่าจัดซื้อปั๊มหอย โข่ง ขนาด ๗.๕ แรงม้า		๗๐,๐๐๐				กองช่าง
๔	อุตสาหกรรม และการโยธา	ค่าครุภัณฑ์ ที่ดินและ สิ่งก่อสร้าง	ครุภัณฑ์ สำนักงาน	จัดซื้อ เครื่องปรับอากาศ ชนิดติดผนัง (มี ระบบฟอกอากาศ) ขนาดไม่ต่ำกว่า ๓๖,๐๐๐ บีทียู จำนวน ๑ เครื่อง			๕๐,๐๐๐			กองช่าง

## ส่วนที่ ๔

### การติดตามและประเมินผล

#### ๔.๑ การติดตามและประเมินผลยุทธศาสตร์ขององค์กรปกครองส่วนท้องถิ่นในเขตจังหวัด

ตามพระราชบัญญัติกำหนดแผนและขั้นตอนการกระจายอำนาจให้แก่องค์กรปกครองส่วนท้องถิ่น พ.ศ. ๒๕๔๒ ได้กำหนดให้องค์กรปกครองส่วนท้องถิ่น มีอำนาจและหน้าที่ในการจัดทำแผนพัฒนาท้องถิ่นของตนเอง โดยในการจัดทำแผนพัฒนาขององค์กรปกครองส่วนท้องถิ่นนั้น จะต้องดำเนินการตามระเบียบกระทรวงมหาดไทย ว่าด้วยการจัดทำแผนพัฒนาขององค์กรปกครองส่วนท้องถิ่น พ.ศ. ๒๕๔๘ และที่แก้ไขเพิ่มเติมถึง (ฉบับที่ ๓) พ.ศ. ๒๕๖๑ ทั้งนี้ แผนพัฒนาท้องถิ่นจะต้องสอดคล้องกับแผนพัฒนาจังหวัด ยุทธศาสตร์การพัฒนาขององค์กรปกครองส่วนท้องถิ่นในเขตจังหวัด แผนพัฒนาอำเภอ แผนพัฒนาตำบล แผนพัฒนาหมู่บ้านหรือแผนชุมชน อันมีลักษณะเป็นการกำหนดรายละเอียดแผนงาน ดังนั้น จึงต้องมีการกำหนดยุทธศาสตร์การพัฒนาขององค์กรปกครองส่วนท้องถิ่นในเขตจังหวัดขึ้น ตามกระบวนการพิจารณาจากประชาคมท้องถิ่นระดับจังหวัด ร่วมกับคณะกรรมการพัฒนาองค์การบริหารส่วนจังหวัด คณะกรรมการประสานแผนพัฒนาท้องถิ่นระดับจังหวัด ผู้แทนองค์กรปกครองส่วนท้องถิ่นในเขตจังหวัด ร่วมกันจัดทำ ทบทวน หรือเปลี่ยนแปลงยุทธศาสตร์การพัฒนาขององค์กรปกครองส่วนท้องถิ่นในเขตจังหวัด เพื่อให้การจัดทำแผนพัฒนาขององค์กรปกครองส่วนท้องถิ่นเกิดประสิทธิภาพ ประสิทธิผล โดยนำยุทธศาสตร์การพัฒนาขององค์กรปกครองส่วนท้องถิ่นในเขตจังหวัดไปใช้เป็นแนวทางในการจัดทำแผนพัฒนาท้องถิ่นของตนเองได้ต่อไป และเพื่อให้สามารถบูรณาการกับแผนพัฒนาจังหวัด แผนปฏิบัติการราชการประจำปีของจังหวัดและตอบสนองความต้องการของประชาชนอันจะนำไปสู่การจัดทำงบประมาณ ที่มีประสิทธิภาพในท้องถิ่นได้อย่างแท้จริง เป็นเครื่องมือในการพัฒนาท้องถิ่นให้เข้มแข็ง เกิดประโยชน์สูงสุดต่อประชาชนในท้องถิ่น

ดังนั้น องค์กรปกครองส่วนท้องถิ่น จึงต้องกำหนดยุทธศาสตร์การพัฒนาขององค์กรปกครองส่วนท้องถิ่นให้สอดคล้องยุทธศาสตร์การพัฒนาขององค์กรปกครองส่วนท้องถิ่นในเขตจังหวัด เพื่อนำไปสู่การบูรณาการร่วมกัน ให้เกิดความสอดคล้องกับแผนพัฒนาจังหวัด สามารถเชื่อมโยงไปสู่แผนพัฒนากลุ่มจังหวัด แผนพัฒนาภาค แผนพัฒนาเศรษฐกิจและสังคมแห่งชาติ ฉบับที่ ๑๒ แผนยุทธศาสตร์ชาติ ๒๐ ปี ไทยแลนด์ ๔.๐ และในการจัดทำแผนพัฒนาท้องถิ่น (พ.ศ. ๒๕๖๑ – ๒๕๖๕) จะต้องมีการติดตามและติดตามและประเมินผลยุทธศาสตร์เพื่อความสอดคล้องแผนพัฒนาท้องถิ่นขององค์กรปกครองส่วนท้องถิ่น ตามระเบียบกระทรวงมหาดไทย ว่าด้วยการจัดทำแผนขององค์กรปกครองส่วนท้องถิ่น พ.ศ. ๒๕๔๘ และที่แก้ไขเพิ่มเติมถึง (ฉบับที่ ๓) พ.ศ. ๒๕๖๑ โดยคณะกรรมการติดตามและประเมินผลแผนพัฒนาท้องถิ่น จะต้องดำเนินการให้คะแนนตามเกณฑ์ที่กำหนดไว้ ซึ่งเป็นส่วนหนึ่งของการติดตามและประเมินผลแผนพัฒนา โดยดำเนินการให้แล้วเสร็จภายในหกสิบวัน นับแต่วันที่ประกาศใช้งบประมาณรายจ่าย รายละเอียดแนวทางการพิจารณาตามหนังสือกระทรวงมหาดไทย ด่วนที่สุด ที่ มท ๐๘๑๐.๓/ว ๒๙๓๑ ลงวันที่ ๑๕ พฤษภาคม ๒๕๖๒ เรื่อง ชักซ้อมแนวทางการทบทวนแผนพัฒนาท้องถิ่น (พ.ศ. ๒๕๖๑ – ๒๕๖๕) ขององค์กรปกครองส่วนท้องถิ่น ดังนี้



**แนวทางการพิจารณาการติดตามและประเมินผลยุทธศาสตร์  
เพื่อความสอดคล้องแผนพัฒนาท้องถิ่นขององค์กรปกครองส่วนท้องถิ่น**

ประเด็นการพิจารณา	คะแนน
๑. ข้อมูลสภาพทั่วไปและข้อมูลพื้นฐานขององค์กรปกครองส่วนท้องถิ่น	๒๐
๒. การวิเคราะห์สถานการณ์และศักยภาพ	๒๐
๓. ยุทธศาสตร์ประกอบด้วย	๖๐
๓.๑ ยุทธศาสตร์ขององค์กรปกครองส่วนท้องถิ่น	(๑๐)
๓.๒ ยุทธศาสตร์ขององค์กรปกครองส่วนท้องถิ่นในเขตจังหวัด	(๑๐)
๓.๓ ยุทธศาสตร์จังหวัด	(๑๐)
๓.๔ วิสัยทัศน์	(๕)
๓.๕ กลยุทธ์	(๕)
๓.๖ เป้าประสงค์ของแต่ละประเด็นกลยุทธ์	(๕)
๓.๗ จุดยืนทางยุทธศาสตร์	(๕)
๓.๘ แผนงาน	(๕)
๓.๙ ความเชื่อมโยงของยุทธศาสตร์ในภาพรวม	(๕)
<b>รวมคะแนน</b>	<b>๑๐๐</b>

แนวทางเบื้องต้นในการให้คะแนนแนวทางการพิจารณาการติดตามและประเมินผลยุทธศาสตร์  
เพื่อความสอดคล้องแผนพัฒนาท้องถิ่นขององค์กรปกครองส่วนท้องถิ่น

ประเด็นการพิจารณา	รายละเอียดหลักเกณฑ์	คะแนนเต็ม	คะแนนที่ได้
๑. ข้อมูลสภาพทั่วไปและข้อมูลพื้นฐานขององค์กรปกครองส่วนท้องถิ่น	ควรประกอบด้วยข้อมูลดังนี้ (๑) ข้อมูลเกี่ยวกับด้านกายภาพ เช่น ที่ตั้งของหมู่บ้าน/ชุมชน/ตำบล ลักษณะภูมิประเทศ ลักษณะภูมิอากาศ ลักษณะของที่ดิน ลักษณะของแหล่งน้ำ ลักษณะของป่าไม้ ฯลฯ ด้านการเมือง/การปกครอง เช่น เขตการปกครองการเลือกตั้ง ฯลฯ	๒๐ (๓)	
	(๒) ข้อมูลเกี่ยวกับด้านการเมือง/การปกครอง เช่น เขตการปกครอง การเลือกตั้ง ฯลฯ ประชากร เช่น ข้อมูลเกี่ยวกับจำนวนประชากร และช่วงอายุและจำนวนประชากร ฯลฯ	(๒)	
	(๓) ข้อมูลเกี่ยวกับสภาพทางสังคม เช่น การศึกษา สาธารณสุข อาชญากรรม ยาเสพติด การสังคมสงเคราะห์	(๒)	
	(๔) ข้อมูลเกี่ยวกับระบบบริหารพื้นฐาน เช่น การคมนาคมขนส่ง การไฟฟ้า การประปา โทรศัพท์ ฯลฯ	(๒)	
	(๕) ข้อมูลเกี่ยวกับระบบเศรษฐกิจ เช่น การเกษตร การประมง การประมง การบริการ การท่องเที่ยว อุตสาหกรรม การพาณิชย์/กลุ่มอาชีพแรงงาน ฯลฯ	(๒)	
	(๖) ข้อมูลเกี่ยวกับศาสนา ประเพณี วัฒนธรรม เช่น การนับถือศาสนา ประเพณี และงานประจำปี ภูมิปัญญาท้องถิ่น ภาษาถิ่น สินค้าพื้นเมือง และของที่ระลึก ฯลฯ และอื่นๆ	(๒)	
	(๗) ข้อมูลเกี่ยวกับทรัพยากรธรรมชาติ เช่น น้ำ ป่าไม้ ภูเขา คุณภาพของทรัพยากรธรรมชาติ ฯลฯ	(๒)	
	(๘) การสำรวจและจัดเก็บข้อมูลเพื่อการจัดทำแผนพัฒนาท้องถิ่นหรือการใช้ข้อมูล จปฐ.	(๒)	
	(๙) การประชุมประชาคมท้องถิ่น รูปแบบ วิธีการ และการดำเนินการประชุมประชาคมท้องถิ่นโดยใช้กระบวนการร่วมคิด ร่วมทำ ร่วมตัดสินใจ ร่วมตรวจสอบ ร่วมรับประโยชน์ ร่วมแก้ไขปัญหาปรึกษาหารือ แลกเปลี่ยนเรียนรู้ เพื่อแก้ไขปัญหาสำหรับการพัฒนาท้องถิ่นตามอำนาจหน้าที่ขององค์กรปกครองส่วนท้องถิ่น	(๓)	

ประเด็น การพิจารณา	รายละเอียดหลักเกณฑ์	คะแนน เต็ม	คะแนนที่ ได้
๒. การวิเคราะห์ สภาพการณ์และ ศักยภาพ	<b>ควรประกอบด้วยข้อมูลดังนี้</b> (๑) การวิเคราะห์ที่ครอบคลุมความเชื่อมโยง ความสอดคล้องยุทธศาสตร์จังหวัด ยุทธศาสตร์การพัฒนาขององค์กรปกครองส่วนท้องถิ่นในเขตจังหวัด ยุทธศาสตร์ ขององค์กรปกครองส่วนท้องถิ่น นโยบายของผู้บริหารท้องถิ่น รวมถึงความ เชื่อมโยงแผนยุทธศาสตร์ชาติ ๒๐ ปี แผนพัฒนาเศรษฐกิจและสังคมแห่งชาติ และ Thailand ๔.๐	๒๐ (๕)	
	(๒) การวิเคราะห์การใช้ผังเมืองรวมหรือผังเมืองเฉพาะและการบังคับใช้ผลของ การบังคับใช้ สภาพการณ์ที่เกิดขึ้นต่อการพัฒนาท้องถิ่น	(๓)	
	(๓) การวิเคราะห์ทางสังคม เช่น ด้านแรงงาน การศึกษา สาธารณสุข ความ ยากจน อาชญากรรม ปัญหายาเสพติด เทคโนโลยี จารีต ประเพณี วัฒนธรรม ภูมิปัญญาท้องถิ่น เป็นต้น	(๓)	
	(๔) การวิเคราะห์ทางเศรษฐกิจ ข้อมูลด้านรายได้ครัวเรือน การส่งเสริมอาชีพ กลุ่มอาชีพ กลุ่มทางสังคม การพัฒนาอาชีพและกลุ่มต่างๆ สภาพทางเศรษฐกิจ และความเป็นอยู่ทั่วไป เป็นต้น	(๓)	
	(๕) การวิเคราะห์สิ่งแวดล้อม พื้นที่สีเขียว ธรรมชาติต่างๆ ทางภูมิศาสตร์ กระบวนการหรือสิ่งที่เกิดขึ้น การประดิษฐ์ที่มีผลต่อสิ่งแวดล้อมและการพัฒนา	(๓)	
	(๖) ผลการวิเคราะห์ศักยภาพเพื่อประเมินสภาพการพัฒนาในปัจจุบันและ โอกาสการพัฒนาในอนาคตของท้องถิ่น ด้วยเทคนิค SWOT Analysis ที่อาจส่งผลต่อ การดำเนินงานได้แก่ S-Strengit(จุดแข็ง) W-Weakness (จุดอ่อน) O-Opportunity (โอกาส) และT-Therap(อุปสรรค)	(๓)	
๓. ยุทธศาสตร์	<b>ควรประกอบด้วยข้อมูลดังนี้</b> สอดคล้องกับสภาพสังคม เศรษฐกิจ สิ่งแวดล้อมของ ท้องถิ่น ประเด็นปัญหาการพัฒนาและแนวทางการพัฒนาที่สอดคล้องกับ ยุทธศาสตร์ขององค์กรปกครองส่วนท้องถิ่น และเชื่อมโยงหลักประชารัฐแผน ยุทธศาสตร์ชาติ ๒๐ ปี แผนพัฒนาเศรษฐกิจและสังคมแห่งชาติ และ Thailand ๔.๐	๖๐ (๑๐)	
	สอดคล้องและเชื่อมโยงกับสภาพสังคม เศรษฐกิจ สิ่งแวดล้อมของท้องถิ่น และ ยุทธศาสตร์จังหวัด และเชื่อมโยงหลักประชารัฐแผนยุทธศาสตร์ชาติ ๒๐ ปี แผนพัฒนาเศรษฐกิจและสังคมแห่งชาติและ Thailand ๔.๐	(๑๐)	
	สอดคล้องกับแผนพัฒนากลุ่มจังหวัด ยุทธศาสตร์พัฒนาภาค แผนพัฒนา เศรษฐกิจและสังคมแห่งชาติ แผนการบริหารราชการแผ่นดิน นโยบาย/ ยุทธศาสตร์ คสช. และนโยบายรัฐบาล หลักประชารัฐ แผนยุทธศาสตร์ชาติ ๒๐ ปี และThailand ๔.๐	(๑๐)	

ประเด็นการพิจารณา	รายละเอียดหลักเกณฑ์	คะแนน เต็ม	คะแนน ที่ได้
๓.๔ วิสัยทัศน์	วิสัยทัศน์ ซึ่งมีลักษณะแสดงสถานภาพที่องค์กรปกครองส่วนท้องถิ่นต้องการจะเป็นหรือบรรลุถึงอนาคตอย่างชัดเจน สอดคล้องกับโอกาสและศักยภาพที่เป็นลักษณะเฉพาะขององค์กรปกครองส่วนท้องถิ่นและสัมพันธ์กับโครงการพัฒนา	(๕)	
๓.๕ กลยุทธ์	แสดงให้เห็นช่องทาง วิธีการ ภารกิจหรือสิ่งที่ต้องทำตามอำนาจหน้าที่ขององค์กรปกครองส่วนท้องถิ่นที่จะนำไปสู่การบรรลุวิสัยทัศน์ หรือแสดงให้เห็นถึงความชัดเจนในสิ่งที่จะดำเนินการให้บรรลุวิสัยทัศน์นั้น	(๕)	
๓.๖ เป้าประสงค์ของแต่ละประเด็นกลยุทธ์	เป้าประสงค์ของแต่ละประเด็นกลยุทธ์มีความสอดคล้องและสนับสนุนต่อกกลยุทธ์ที่จะเกิดขึ้น มุ่งหมายสิ่งหนึ่งสิ่งใดที่ชัดเจน	(๕)	
๓.๗ จุดยืนทางยุทธศาสตร์(Positioning)	ความมุ่งมั่นอันแน่วแน่ในการวางแผนพัฒนาท้องถิ่น เพื่อให้บรรลุวิสัยทัศน์ขององค์กรปกครองส่วนท้องถิ่น ซึ่งเกิดจากศักยภาพของพื้นที่จริง ที่จะนำไปสู่ผลสำเร็จทางยุทธศาสตร์	(๕)	
๓.๘ แผนงาน	แผนงานหรือจุดมุ่งหมายเพื่อการพัฒนาในอนาคต กำหนดจุดมุ่งหมายในเรื่องใดเรื่องหนึ่งหรือแผนงานที่เกิดจากเป้าประสงค์ ตัวชี้วัด ค่าเป้าหมาย กลยุทธ์ จุดยืนทางยุทธศาสตร์ขององค์กรปกครองส่วนท้องถิ่นที่มีความชัดเจน นำไปสู่การทำโครงการพัฒนาท้องถิ่นในแผนพัฒนาท้องถิ่น โดยระบุแผนงานและความเชื่อมโยงดังกล่าว	(๕)	
๓.๙ ความเชื่อมโยงของยุทธศาสตร์ในภาพรวม	ความเชื่อมโยงองค์รวมที่นำไปสู่การพัฒนาท้องถิ่นที่เกิดผลผลิต/โครงการจากแผนยุทธศาสตร์ชาติ ๒๐ ปี แผนพัฒนาเศรษฐกิจและสังคมแห่งชาติ ฉบับที่ ๑๒ Thailand ๔.๐ แผนพัฒนาภาค/แผนพัฒนากลุ่มจังหวัด /แผนพัฒนาจังหวัด ยุทธศาสตร์การพัฒนาขององค์กรปกครองส่วนท้องถิ่นในเขตจังหวัด และยุทธศาสตร์ขององค์กรปกครองส่วนท้องถิ่น	(๕)	
<b>รวมคะแนน</b>		<b>๑๐๐</b>	

## ๔.๒ การติดตามและประเมินผลโครงการขององค์กรปกครองส่วนท้องถิ่น

ในการจัดทำแผนพัฒนาท้องถิ่น (พ.ศ. ๒๕๖๖ – ๒๕๗๐) ขององค์กรปกครองส่วนท้องถิ่น จะต้องมีการติดตามและประเมินผลโครงการขององค์กรปกครองส่วนท้องถิ่นเพื่อความสอดคล้องแผนพัฒนาท้องถิ่นตามระเบียบกระทรวงมหาดไทย ว่าด้วยการจัดทำแผนขององค์กรปกครองส่วนท้องถิ่น พ.ศ. ๒๕๔๘ และที่แก้ไขเพิ่มเติมถึง (ฉบับที่ ๓) พ.ศ. ๒๕๖๑ โดยคณะกรรมการติดตามและประเมินผลแผนพัฒนาท้องถิ่น จะต้องดำเนินการให้คะแนนตามเกณฑ์ที่กำหนดไว้ ซึ่งเป็นส่วนหนึ่งของการติดตามและประเมินผลแผนพัฒนา โดยดำเนินการให้แล้วเสร็จภายในหกสิบวัน นับแต่วันที่ประกาศใช้งบประมาณรายจ่าย รายละเอียดแนวทางการพิจารณาตามหนังสือกระทรวงมหาดไทย ด่วนที่สุด ที่ มท ๐๘๑๐.๓/ว ๗๔๖๗ ลงวันที่ ๑๔ ธันวาคม ๒๕๖๓ เรื่อง แนวทางการทบทวนแผนพัฒนาท้องถิ่น (พ.ศ. ๒๕๖๖ – ๒๕๗๐) ขององค์กรปกครองส่วนท้องถิ่น ดังนี้

### แนวทางการพิจารณาการติดตามและประเมินผลโครงการ

#### เพื่อความสอดคล้องแผนพัฒนาท้องถิ่น (พ.ศ. ๒๕๖๖ – ๒๕๗๐) ขององค์กรปกครองส่วนท้องถิ่น

ประเด็นการพิจารณา	คะแนน
๑. การสรุปสถานการณ์การพิจารณา	๑๐
๒. การประเมินผลการนำแผนพัฒนาท้องถิ่นไปปฏิบัติในเชิงปริมาณ	๑๐
๓. การประเมินผลการนำแผนพัฒนาท้องถิ่นไปปฏิบัติในเชิงคุณภาพ	๑๐
๔. แผนงานและยุทธศาสตร์การพิจารณา	๑๐
๕. โครงการพัฒนา ประกอบด้วย	๖๐
๕.๑ ความชัดเจนของชื่อโครงการ	(๕)
๕.๒ กำหนดวัตถุประสงค์สอดคล้องกับโครงการ	(๕)
๕.๓ เป้าหมาย (ผลผลิตของโครงการ) มีความชัดเจนนำไปสู่การตั้งงบประมาณได้ถูกต้อง	(๕)
๕.๔ โครงการมีความสอดคล้องกับแผนยุทธศาสตร์ชาติ ๒๐ ปี	(๕)
๕.๕ เป้าหมาย (ผลผลิตของโครงการ) มีความสอดคล้องกับแผนพัฒนาเศรษฐกิจและสังคมแห่งชาติ	(๕)
๕.๖ โครงการมีความสอดคล้องกับ Thailand ๔.๐	(๕)
๕.๗ โครงการสอดคล้องกับยุทธศาสตร์จังหวัด	(๕)
๕.๘ โครงการแก้ไขปัญหาความยากจนหรือการเสริมสร้างให้ประเทศชาติมั่นคง มั่งคั่ง ยั่งยืน ภายใต้หลักปรัชญา	(๕)
๕.๙ งบประมาณ มีความสอดคล้องกับเป้าหมาย (ผลผลิตของโครงการ)	(๕)
๕.๑๐ มีการประมาณการราคาถูกต้องตามหลักวิธีการงบประมาณ	(๕)
๕.๑๑ มีการกำหนดตัวชี้วัด (KPI) และสอดคล้องกับวัตถุประสงค์และผลคาดว่าจะได้รับ	(๕)
๕.๑๒ ผลที่คาดว่าจะได้รับ สอดคล้องกับวัตถุประสงค์	(๕)
<b>รวมคะแนน</b>	<b>๑๐๐</b>

แนวทางเบื้องต้นในการให้คะแนนแนวทางการพิจารณาการติดตามและประเมินผลโครงการ เพื่อความสอดคล้องแผนพัฒนาท้องถิ่น (พ.ศ. ๒๕๖๖ – ๒๕๖๙) ขององค์กรปกครองส่วนท้องถิ่น

ประเด็น การ พิจารณา	รายละเอียดหลักเกณฑ์	คะแนนเต็ม	คะแนนที่ได้
๑. การสรุป สถานการณ์ การพัฒนา	เป็นการวิเคราะห์กรอบการจัดทำยุทธศาสตร์ขององค์กรปกครองส่วน ท้องถิ่น (ใช้การวิเคราะห์ SWOT Analysis/Demand (Demand Analysis)/Global Demand และ Trend ปัจจัยและสถานการณ์ การเปลี่ยนแปลงที่มีผลต่อการพัฒนา อย่างน้อยต้องประกอบด้วย การวิเคราะห์ศักยภาพด้านเศรษฐกิจ, ด้านสังคม, ด้าน ทรัพยากรธรรมชาติและสิ่งแวดล้อม)	๑๐	
๒. การ ประเมินผล การนำ แผนพัฒนา ท้องถิ่นสี่ปี ไปปฏิบัติใน เชิงปริมาณ	๑) การควบคุมที่มีตัวเลขต่างๆ เพื่อนำมาใช้วัดผลในเชิงปริมาณ เช่น การวัดจำนวนโครงการ กิจกรรม งานต่างๆ ก็คือผลผลิตนั่นเองว่า เป็นไปตามที่ตั้งเป้าหมายเอาไว้หรือไม่จำนวนที่ดำเนินการจริงตามที่ได้ กำหนดไว้เท่าไร จำนวนที่ไม่สามารถดำเนินการได้มีจำนวนเท่าไร สามารถอธิบายได้ตามหลักประสิทธิภาพ (Efficiency) ของการพัฒนา ท้องถิ่นตามอำนาจหน้าที่ที่กำหนดไว้ ๒) วิเคราะห์ผลกระทบ/สิ่งที่กระทบ (Impact) โครงการที่ดำเนินการ ในเชิงปริมาณ (Qualitative)	๑๐	
๓. การ ประเมินผล การนำ แผนพัฒนา ท้องถิ่นสี่ปีไป ปฏิบัติในเชิง คุณภาพ	๑) การประเมินประสิทธิผลของแผนพัฒนาในเชิงคุณภาพคือการนำเอา เทคนิคฯ มาใช้เพื่อวัดค่าภารกิจ โครงการ กิจกรรม งานต่างๆ ที่ดำเนินการ ในพื้นที่นั้นๆ ตรงต่อความต้องการของประชาชนหรือไม่และเป็นไปตาม อำนาจหน้าที่หรือไม่ ประชาชนพึงพอใจหรือไม่ สิ่งของ วัสดุ ครุภัณฑ์ การ ดำเนินการต่างๆ มีสภาพหรือลักษณะถูกต้อง คงทน ถาวร สามารถใช้การ ได้ตามวัตถุประสงค์หรือไม่ ซึ่งเป็นไปตามหลักประสิทธิผล (Effectiveness) ผลการปฏิบัติราชการตามที่บรรลุวัตถุประสงค์ และ เป้าหมายของแผนปฏิบัติราชการตามที่ได้รับงบประมาณมาดำเนินการ รวมถึงสามารถเทียบเคียงกับส่วนราชการหรือหน่วยงาน ๒) วิเคราะห์ผลกระทบ/สิ่งที่กระทบ (Impact) โครงการที่ดำเนินการใน เชิงคุณภาพ (Qualitative)	๑๐	
๔. แผนงาน และ ยุทธศาสตร์ การพัฒนา	๑) วิเคราะห์แผนงาน งาน ที่เกิดจากด้านต่างๆ มีความสอดคล้องกับ ยุทธศาสตร์ขององค์กรปกครองส่วนท้องถิ่นในมิติต่างๆ จนนำไปสู่การ จัดทำโครงการพัฒนาท้องถิ่นโดยใช้ SWOT Analysis/Demand (Demand Analysis)/Global Demand/ Trend หรือหลักการบูรณาการ (Integration) กับองค์กรปกครองส่วน ท้องถิ่นที่มีพื้นที่ติดต่อกัน ๒) วิเคราะห์แผนงาน งาน ที่เกิดจากด้านต่างๆ ที่สอดคล้องกับการแก้ไข ปัญหาความยากจน หลักประชารัฐ	๑๐	

ประเด็น การพิจารณา	รายละเอียดหลักเกณฑ์	คะแนนเต็ม	คะแนนที่ได้
<b>๕. โครงการพัฒนา</b> <b>๕.๑ ความชัดเจน</b> <b>ของชื่อโครงการ</b>	<b>ควรประกอบด้วยข้อมูลดังนี้</b> เป็นโครงการที่มีวัตถุประสงค์สนองต่อยุทธศาสตร์การพัฒนาขององค์กรปกครองส่วนท้องถิ่นและดำเนินการเพื่อให้การพัฒนาบรรลุตามวิสัยทัศน์ขององค์กรปกครองส่วนท้องถิ่นที่กำหนดไว้ ชื่อโครงการมีความชัดเจน มุ่งไปเรื่องใดเรื่องหนึ่ง อ่านแล้วเข้าใจ ได้ว่าจะพัฒนาอะไรในอนาคต	<b>๖๐</b> <b>(๕)</b>	
<b>๕.๒ กำหนด</b> <b>วัตถุประสงค์</b> <b>สอดคล้องกับ</b> <b>โครงการ</b>	มีวัตถุประสงค์ชัดเจน (clear objective) โครงการต้องกำหนดวัตถุประสงค์สอดคล้องกับความเป็นมาของโครงการ สอดคล้องกับหลักการและเหตุผล วิธีการดำเนินงานต้องสอดคล้องกับวัตถุประสงค์ มีความเป็นไปได้ชัดเจน มีลักษณะเฉพาะเจาะจง	<b>(๕)</b>	
<b>๕.๓ เป้าหมาย</b> <b>(ผลผลิตของ</b> <b>โครงการ) มีความ</b> <b>ชัดเจนนำไปสู่การตั้ง</b> <b>งบประมาณได้</b> <b>ถูกต้อง</b>	สภาพที่อยากให้เกิดขึ้นในอนาคตเป็นทิศทางที่ต้องไปให้ถึง เป้าหมายต้องชัดเจน สามารถระบุจำนวนเท่าไร กลุ่มเป้าหมายคืออะไร มีผลผลิตอย่างไร กลุ่มเป้าหมาย พื้นที่ดำเนินงาน และระยะเวลาดำเนินงานอธิบายให้ชัดเจนว่าโครงการนี้จะทำที่ไหน เริ่มต้นในช่วงเวลาใดและจบลงเมื่อไร ใครคือกลุ่มเป้าหมายของโครงการ หากกลุ่มเป้าหมายมีหลายกลุ่ม ให้บอกชัดเจนไปว่าใครคือกลุ่มเป้าหมายหลัก ใครคือกลุ่มเป้าหมายรอง	<b>(๕)</b>	
<b>๕.๔ โครงการมีความ</b> <b>สอดคล้องกับแผน</b> <b>ยุทธศาสตร์ ๒๐ ปี</b>	โครงการสอดคล้องกับ (๑) ความมั่นคง (๒) การสร้างความสามารถในการแข่งขัน (๓) การพัฒนาเสริมสร้างศักยภาพคน (๔) การสร้างโอกาสความเสมอภาคและเท่าเทียมกันทางสังคม (๕) การสร้างการเติบโตบนคุณภาพชีวิตที่เป็นมิตรต่อสิ่งแวดล้อม (๖) การปรับสมดุลและพัฒนาระบบการบริหารจัดการภาครัฐ เพื่อให้เกิดความมั่นคง มั่งคั่ง ยั่งยืน	<b>(๕)</b>	
<b>๕.๕ เป้าหมาย</b> <b>(ผลผลิตของ</b> <b>โครงการ) มีความ</b> <b>สอดคล้องกับ</b> <b>แผนพัฒนาเศรษฐกิจ</b> <b>และสังคมแห่งชาติ</b>	โครงการมีความสอดคล้องแผนพัฒนาเศรษฐกิจและสังคมแห่งชาติฉบับที่ ๑๒ โดย (๑) ยึดหลักปรัชญาเศรษฐกิจพอเพียง (๒) ยึดคนเป็นศูนย์กลางพัฒนา (๓) ยึดวิสัยทัศน์ภายใต้ยุทธศาสตร์ชาติ ๒๐ ปี (๔) ยึดเป้าหมายอนาคตประเทศไทย ๒๕๗๙ (๕) ยึดหลักการนำไปสู่ปฏิบัติให้เกิดผลสัมฤทธิ์อย่างจริงจังใน ๕ ปีที่ต่อยอดไปสู่ผลสัมฤทธิ์ที่เป็นเป้าหมายระยะยาวภายใต้แนวทางการพัฒนา (๑) การยกระดับศักยภาพการแข่งขันและการหลุดพ้นกับดักรายได้ปานกลางสู่รายได้สูง (๒) การพัฒนาศักยภาพคนตามช่วงวัยและการปฏิรูประบบเพื่อสร้างสังคมสูงวัยอย่างมีคุณภาพ (๓) การลดความเหลื่อมล้ำทางสังคม (๔) การรองรับการเชื่อมโยงภูมิภาคและความเป็นเมือง (๕) การสร้างความเจริญเติบโตทางเศรษฐกิจและสังคมอย่างเป็นมิตรกับสิ่งแวดล้อม (๖) การบริหารราชการแผ่นดินที่มีประสิทธิภาพ	<b>(๕)</b>	

ประเด็น การพิจารณา	รายละเอียดหลักเกณฑ์	คะแนน เต็ม	คะแนน ที่ได้
๕.๖ โครงการมีความ สอดคล้อง	โครงการมีลักษณะหรือสอดคล้องกับการปรับเปลี่ยนโครงสร้างเศรษฐกิจ ไปสู่ Value-Based Economy หรือเศรษฐกิจที่ขับเคลื่อนด้วยนวัตกรรม ทำน้อย ได้มาก เช่น (๑) เปลี่ยนจากการผลิตสินค้า โภคภัณฑ์ไปสู่สินค้า เชิงนวัตกรรม (๒) เปลี่ยนจากการขับเคลื่อนประเทศด้วย ภาคอุตสาหกรรม ไปสู่การขับเคลื่อนด้วยเทคโนโลยี ความคิดสร้างสรรค์ และนวัตกรรม (๓) เปลี่ยนจากการเน้นภาคการผลิตสินค้าไปสู่การเน้น ภาคบริการมากขึ้น รวมถึงโครงการที่เติมเต็มด้วยวิทยาการ ความคิด สร้างสรรค์ นวัตกรรม วิทยาศาสตร์ เทคโนโลยี และการวิจัยและพัฒนา แล้วต่อยอดความได้เปรียบเชิงเปรียบเทียบ เช่น ด้านการเกษตร เทคโนโลยีชีวภาพ สาธารณสุข วัฒนธรรม ฯลฯ	(๕)	๕
๕.๗ โครงการ สอดคล้องกับ ยุทธศาสตร์จังหวัด	โครงการพัฒนาท้องถิ่นมีความสอดคล้องกับห้วงระยะเวลาของแผนพัฒนา จังหวัดที่ได้กำเนิดขึ้น เพื่อขับเคลื่อนการพัฒนาท้องถิ่นเสมือนหนึ่งการ ขับเคลื่อนการพัฒนาจังหวัด ซึ่งไม่สามารถแยกส่วนใดส่วนหนึ่งออกจาก กันได้ นอกจากนี้โครงการพัฒนาท้องถิ่นต้องเป็นโครงการเชื่อมต่อหรือ เดินทางไปด้วยกับยุทธศาสตร์จังหวัดที่กำหนดขึ้นเป็นปัจจุบัน	(๕)	๕
๕.๘ โครงการแก้ไข ปัญหาความยากจน หรือการเสริมสร้างให้ ประเทศชาติมั่นคง มั่งคั่ง ยั่งยืน ภายใต้ หลักประชารัฐ	เป็นโครงการที่ดำเนินการภายใต้พื้นฐานความพอเพียงที่ประชาชน ดำเนินการเองหรือร่วมดำเนินการ เป็นโครงการต่อยอดและขยายได้ เป็น โครงการที่ประชาชนต้องการเพื่อให้เกิดความยั่งยืน ซึ่งมีลักษณะที่จะให้ ท้องถิ่นมีความมั่นคง มั่งคั่ง ยั่งยืน เป็นท้องถิ่นที่พัฒนาแล้วด้วยการพัฒนา ปรัชญาเศรษฐกิจพอเพียง	(๕)	๕
๕.๙ งบประมาณมี ความสอดคล้องกับ เป้าหมาย(ผลผลิต ของโครงการ)	งบประมาณโครงการพัฒนาจะต้องคำนึงถึงหลักสำคัญ ๕ ประการในการ จัดทำโครงการได้แก่ (๑) ความประหยัด (Economy) (๒) ความมี ประสิทธิภาพ (Efficiency) (๓) ความมีประสิทธิภาพ (Effectiveness) (๔) ความยุติธรรม (Equity) (๕) ความโปร่งใส (Transparency)	(๕)	๕
๕.๑๐ มีการประมาณ การราคาถูกต้องตาม หลักวิธีการ งบประมาณ	การประมาณราคาเพื่อการพัฒนาต้องให้สอดคล้องกับโครงการถูกต้อง ตามหลักวิชาการทางช่าง หลักของราคากลาง ราคากลางท้องถิ่น มีความ โปร่งใสในการกำหนดราคาและตรวจสอบในเชิงประจักษ์	(๕)	๕



ประเด็น การพิจารณา	รายละเอียดหลักเกณฑ์	คะแนน เต็ม	คะแนน ที่ได้
๕.๑๑ มีการกำหนดตัวชี้วัดผลงาน (KPI) และสอดคล้องกับวัตถุประสงค์และผลที่คาดว่าจะได้รับ	มีการกำหนดตัวชี้วัดผลงาน (Key Performancy Indicator : KPI) ที่ สามารถวัดได้ (measurable) ใช้บอกประสิทธิผล (effectiveness) ใช้บอกประสิทธิภาพ (efficiency) ได้ เช่น การกำหนดความพึงพอใจ การกำหนดร้อยละ การกำหนดอันเกิดจากผลของวัตถุประสงค์ที่เกิดที่สิ่งที่ได้รับ (การคาดการณ์ คาดว่าจะได้รับ)	(๕)	
๕.๑๒ ผลที่คาดว่าจะได้รับสอดคล้องกับวัตถุประสงค์	ผลที่ได้รับเป็นสิ่งที่เกิดขึ้นได้จริงจากการดำเนินการตามโครงการพัฒนาซึ่งสอดคล้องกับวัตถุประสงค์ที่ตั้งไว้ การได้ผลหรือผลที่เกิดขึ้นจะต้องเท่ากับวัตถุประสงค์หรือมากกว่าวัตถุประสงค์ ซึ่งการเขียนวัตถุประสงค์ควรคำนึงถึง (๑) ความเป็นไปได้และมีความเฉพาะเจาะจง ในการดำเนินงานตามโครงการ (๒) วัดและประเมินผลดับของความสำเร็จได้ (๓) ระบุสิ่งที่ต้องการดำเนินงานอย่างชัดเจนและเฉพาะเจาะจงมากที่สุดและสามารถปฏิบัติได้ (๔) เป็นเหตุเป็นผล สอดคล้องกับความเป็นจริง (๕) ส่งผลต่อการบ่งบอกเวลาได้	(๕)	
<b>รวมคะแนน</b>		<b>๑๐๐</b>	

### ๔.๓ สรุปผลการพัฒนาท้องถิ่นในภาพรวม

ในการจัดทำแผนพัฒนาท้องถิ่น (พ.ศ. ๒๕๖๖ – ๒๕๗๐) ขององค์กรปกครองส่วนท้องถิ่น ก็เพื่อใช้เป็นเครื่องมือในการพัฒนา เป็นแนวทางในการบริหารพัฒนาท้องถิ่นให้บรรลุตามวัตถุประสงค์และเป้าหมาย เกิดประสิทธิภาพประสิทธิผลสูงสุดในการแก้ไขปัญหาให้กับประชาชน ก่อให้เกิดประโยชน์และสามารถตอบสนองความต้องการพัฒนาของประชาชน โดยพิจารณาบรรจุโครงการในงบประมาณรายจ่ายประจำปี งบประมาณรายจ่ายเพิ่มเติม และงบประมาณจากเงินสะสม โดยจะต้องมีการติดตามและประเมินผลแผนพัฒนาตามระเบียบกระทรวงมหาดไทย ว่าด้วยการจัดทำแผนพัฒนาขององค์กรปกครองส่วนท้องถิ่น พ.ศ. ๒๕๔๘ และที่แก้ไขเพิ่มเติมถึง (ฉบับที่ ๓) พ.ศ. ๒๕๖๑ เป็นการสรุปผลในภาพรวมของท้องถิ่น เป็นการติดตามผลการนำยุทธศาสตร์ขององค์กรปกครองส่วนท้องถิ่น ว่าเกิดผลทั้งในเชิงปริมาณ และเชิงคุณภาพ อย่างไร ซึ่งสามารถวัดผลได้ทั้งเชิงสถิติต่างๆ ตาราง กราฟ และการพรรณนา ดังนี้



สรุปรายงานผลการดำเนินการ						
ลำดับ ที่	รายการ	โครงการ	งบประมาณ	โครงการที่สามารถดำเนินการได้ (..... โครงการ)		
				คิดเป็นร้อยละ ของแผนพัฒนา ท้องถิ่น	คิดเป็นร้อยละ ของแผนการ ดำเนินงาน	คิดเป็นร้อยละ ของข้อบัญญัติ+ เงินสะสม
๑	บรรจุในแผนพัฒนาท้องถิ่น					
๒	ตั้งในข้อบัญญัติงบประมาณ					
๓	จากเงินสะสม					
๔	จัดทำแผนการดำเนินงาน - ข้อบัญญัติ = ..... + - เงินสะสม = .....					
๕	สามารถดำเนินการได้ - ข้อบัญญัติ = ..... + - เงินสะสม = .....					

**(๑.๒) การวัดผลในเชิงคุณภาพ (Quality)**

การจัดผลเชิงคุณภาพ ใช้การสำรวจความพึงพอใจในการวัดผลเชิงคุณภาพโดยภาพรวม โดยได้มีการประเมินความพึงพอใจ ซึ่งการประเมินความพึงพอใจทำให้ทราบถึงผลเชิงคุณภาพในการดำเนินงานของเทศบาลในภาพรวม

**โดยเครื่องมือที่ใช้ในการประเมินความพึงพอใจ มีดังนี้**

แบบที่ ๓/๓ แบบประเมินความพึงพอใจต่อผลการดำเนินงานขององค์กรปกครองส่วนท้องถิ่น

แบบที่ ๓/๔ แบบประเมินความพึงพอใจของผู้รับบริการในงานบริการขององค์กรปกครองส่วนท้องถิ่น

(ให้หน่วยงานภายนอกดำเนินการ)

## ๔.๔ ข้อเสนอแนะในการจัดทำแผนพัฒนาท้องถิ่น

### (๑) ผลกระทบนำไปสู่ออนาคต

(๑.๑) ปัญหาสาธารณสุขต่างๆ ที่เกิดขึ้นในองค์กรปกครองส่วนท้องถิ่น อันได้แก่ ภัยแล้ง วิกฤตภัย น้ำท่วม อากาศที่ย่ำแย่ ที่เกิดขึ้นและส่งผลกระทบต่อประชาชนในพื้นที่ เกิดความเสียหายทั้งชีวิตและทรัพย์สิน แนวทางการแก้ไขคือพิจารณาวางแผนการดำเนินการป้องกัน ก่อนเกิดเหตุ ระหว่างเกิดเหตุ หลังเกิดเหตุ บรรจุแผนงาน โครงการ กิจกรรม การให้ความช่วยเหลือต่างๆ จัดตั้งศูนย์ช่วยเหลือประชาชนขององค์กรปกครองส่วนท้องถิ่น เพื่อสามารถดำเนินการได้ทันทั่วถึง

(๑.๒) ปัญหาโรคระบาดที่เกิดจากคน เกิดจากสัตว์ ที่ส่งผลกระทบต่อชีวิตประชาชน และสัตว์ต่างๆ ในตำบล ซึ่งได้แก่ โรคไข้หวัดใหญ่ ไข้หวัดนก โรคมือ เท้า ปาก ที่เกิดขึ้นกับเด็กๆ โรคพิษสุนัขบ้า โรคไข้เลือดออก แนวทางการแก้ไขปัญหา คือ ฝึกอบรม ประชาสัมพันธ์ รมรณรงค์ป้องกัน ลงพื้นที่ระงับการเกิดโรคระบาด การทำลาย การรักษา

(๑.๓) ปัญหาประชาชนมีรายได้น้อย การศึกษาต่ำ ประชาชนในตำบลยังมีคนรายได้น้อย มีหนี้สินเยอะ ไม่เพียงพอในการดำรงชีวิต ค่าครองชีพสูง แนวทางการแก้ไขปัญหา ให้ความรู้เกี่ยวกับการประกอบอาชีพ สาธิตการประกอบอาชีพ ช่วยเหลือประชาชนซ่อมแซมบ้านคนจน ผู้มีรายได้น้อย ส่งเสริมด้านการศึกษาโดยการจัดบริการสาธารณสุข ด้านการศึกษา การจัดตั้งศูนย์พัฒนาเด็กเล็ก สนับสนุนกิจกรรมต่างๆ ให้กับเด็กนักเรียน จ้างเด็กนักเรียนในช่วงปิดภาคเรียนเพื่อมีรายได้

(๑.๔) ปัญหายาเสพติดในตำบล ในพื้นที่ยังไม่พบว่ามีการค้ายาเสพติด และยังมีผู้ติดยาเสพติดเพิ่มมากขึ้น แต่เพื่อเป็นการป้องกัน มีแนวทางการป้องกัน โดยการลงพื้นที่ค้นหา การรณรงค์ป้องกัน ให้ความรู้กับประชาชน ได้ทราบถึงโทษของยาเสพติด

(๑.๕) ปัญหาการสัญจรไปมาของประชาชนในตำบล เนื่องจาก ในตำบลด้านโครงสร้างพื้นฐาน เส้นทางคมนาคมบางหมู่บ้านยังเป็น ถนนดิน ถนนลูกรัง ช่วงฤดูฝนถนนลื่น เป็นหลุมเป็นบ่อ เกิดปัญหาในการสัญจรไปมาของประชาชน เสี่ยงต่อการเกิดอุบัติเหตุ การคมนาคมล่าช้า แนวทางการแก้ไข จัดทำแผนงาน โครงการก่อสร้างถนนในเส้นทางสำคัญ พิจารณาเสนอสนับสนุนจากหน่วยงานอื่น

### (๒) ข้อสังเกต ข้อเสนอแนะ ผลจากการพัฒนา

จากการติดตามและประเมินผลแผนพัฒนาเทศบาลตำบลบุญทัน คณะกรรมการติดตามและประเมินผลแผน ข้อเสนอแนะแนวทางในการดำเนินงานของเทศบาลตำบลบุญทัน ดังนี้

๑. การคัดเลือกโครงการอนุมัติงบประมาณ หรือการจัดลำดับความสำคัญของโครงการ เพื่อดำเนินโครงการในแต่ละปีงบประมาณนั้น คณะกรรมการติดตามฯ ข้อเสนอแนะ ต้องการให้ผู้บริหารท้องถิ่นได้เกลี่ยงบประมาณในการลงทุน เพื่อดำเนินการในแต่ละยุทธศาสตร์ให้มีความดุลยภาพ มากขึ้น เช่น พื้นที่เทศบาลตำบลบุญทันมีอาชีพส่วนใหญ่ ประกอบการเกษตร แต่มีการตั้งงบประมาณในส่วนนี้น้อยมาก จึงต้องการให้มีการพิจารณางบประมาณให้สมดุลเพื่อการพัฒนาไปพร้อมๆ กัน

๒. จากจำนวนโครงการที่ปรากฏในแผนพัฒนาท้องถิ่นมีจำนวนมากเกิน ทำให้เทศบาลไม่สามารถดำเนินการตามแผนฯ ได้ทั้งหมด ซึ่งงบประมาณเทศบาลตำบลบุญทันมีน้อย ส่งผลให้การดำเนินงานตามแผนพัฒนาท้องถิ่นเกิดความล่าช้า ในระดับต่ำ เพื่อให้เกิดประสิทธิภาพและประสิทธิผล ควรนำโครงการที่จะดำเนินการจริงที่ตรงกับความต้องการ และสามารถแก้ไขปัญหาของประชาชนอย่างเห็นเป็นรูปธรรมในระยะเวลาของแผนเท่านั้น

๓.ด้านการบริการของเทศบาล ควรนำหลักการบริหารกิจการบ้านเมืองที่ดีมาใช้ในการบริหารจัดการองค์กร โดยใช้หลักธรรมาภิบาล

๔.ด้านการป้องกันและปราบปรามการทุจริต โดยการส่งเสริมให้ทุกภาคส่วนสามารถเข้ามาตรวจสอบ ฝ้าระวัง เพื่อมิให้เกิดการทุจริตภายในหน่วยงาน

๕.การดำเนินการ ภารกิจงานโครงสร้างพื้นฐาน ควรกำชับเจ้าหน้าที่ที่เกี่ยวข้องปฏิบัติตามระเบียบอย่างเคร่งครัด เพื่อให้ถูกต้องตามรูปแบบประมาณการลดความเสียหายที่จะเกิดขึ้นต่อส่วนราชการ

๖.การบริหารงานด้านโครงสร้างพื้นฐานมีความล่าช้า ตามที่คณะกรรมการติดตามและประเมินผลฯ พิจารณาแล้ว พบว่าสาเหตุที่ทำให้งานล่าช้าเกิดจากการขาดแคลนบุคลากรด้านช่าง เห็นควรดำเนินการจัดสรรบุคลากรให้กับเทศบาล ตำบลบุญทันต่อไป เพื่อการบริหารงานจะมีความรวดเร็วและมีประสิทธิภาพมากขึ้น

.....